

ကရိမ်တိုင်ကျေးရွာ
ဘုတ်ပြင်းမြို့နယ်၊ တနင်္သာရီတိုင်း



ပြုစုရေးဆွဲသူ
ကျေးရွာဖွံ့ဖြိုးရေးအဖွဲ့
ကရိမ်တိုင်ကျေးရွာ၊ ဘုတ်ပြင်းမြို့နယ်
(သမဝါယမနှင့်ကျေးလက်ဖွံ့ဖြိုးရေးဝန်ကြီးဌာန၊
ကျေးလက်ဒေသဖွံ့ဖြိုးတိုးတက်ရေးဦးစီးဌာနမှကူညီရေးဆွဲသည်)

၂၀၂၃ ခုနှစ်၊ မတ်လ

မာတိကာ

၁။ စကားချိုး၁

၂။ ရည်ရွယ်ချက်၂

၃။ ပထဝီအနေအထားနှင့် သဘာဝသယံဇာတအရင်းမြစ်များ၃

 (က) တည်နေရာ၊ ရာသီဥတုနှင့် မြေမျက်နှာသွင်ပြင်အနေအထား၃

 (ခ) သဘာဝအရင်းမြစ်များ၄

၄။ စီမံကိန်းဇယားများ၅

 (၁) ကျေးရွာ လူမှုစီးပွားရေး အခြေအနေ၅

 (၁.၁) လူဦးရေနှင့် လူဦးရေဆိုင်ရာ အချက်အလက်များ၅

 (၁.၂) အလုပ်လုပ်နိုင်သူ အင်အား၅

 (၁.၃) သဘာဝ ရင်းမြစ်များ ၁၀

 (၁.၄) ဥစ္စာဓနအဆင့် အခြေအနေ ၁၁

 (၁.၅) ထိခိုက်လွယ်မှု ၁၁

 (၂) ကျေးရွာ၏ လက်ရှိ ဖွံ့ဖြိုးရေး အခြေအနေ ၁၅

 (၂.၁) ဖွံ့ဖြိုးရေးအဖွဲ့အစည်းများ အခြေအနေ ၁၅

 (၂.၂) စီးပွားရေးနှင့် အသက်မွေးမှု အခြေအနေ ၁၆

 (၂.၃) ရွှေ့ပြောင်းလုပ်သားများ ၂၅

 (၂.၄) ကုန်စည်နှင့် ဝန်ဆောင်မှု ဈေးကွက် ၂၆

 (၂.၅) ငွေကြေးလက်လှမ်းမီမှုနှင့် ဘဏ်လုပ်ငန်း ၂၇

 (၂.၆) ပတ်ဝန်းကျင်နှင့် သဘာဝ ရင်းမြစ်များ စီမံခန့်ခွဲမှု ၂၇

 (၂.၇) ပညာရေး ၂၈

 (၂.၈) ကျန်းမာရေးနှင့် အာဟာရ ၃၁

 (၂.၉) ရေနှင့် ပတ်ဝန်းကျင် သန့်ရှင်းရေး ၃၃

 (၂.၁၀) ကျား-မ ရေးရာကိစ္စရပ်ဆိုင်ရာ ၃၄

 (၂.၁၁) အခြေခံ အဆောက်အအုံများ အခြေအနေ ၃၅

 (၂.၁၂) လျှပ်စစ်မီးရရှိမှု ၃၇

 (၂.၁၃) ဆက်သွယ်ရေးနှင့် သတင်းအချက်အလက်ဆိုင်ရာ နည်းပညာ ၃၇

 (၂.၁၄) ယဉ်ကျေးမှုနှင့် လူငယ်ဖွံ့ဖြိုးရေး ၃၈

 (၂.၁၅) ကျေးရွာတည်ငြိမ်ရေးနှင့် ဘေးကင်းလုံခြုံရေး အခြေအနေ ၃၈

၅။ နောက်ဆက်တွဲများ ၃၉

၁။ စကားချီး

ဤကျေးရွာဖွံ့ဖြိုးရေးစီမံချက်သည် ၂၀၁၇/၁၈ ဘဏ္ဍာရေးနှစ်မှ ၂၀၂၀/၂၁ ခုနှစ်အထိ (၅) နှစ်ကြာ အကောင်အထည်ဖော်ဆောင်ရွက်မည့် ကျွန်ုပ်တို့ကျေးရွာ၏ ပထမဆုံးသော လူထုပါဝင်ရေး ဆွဲထားသည့် ကျေးရွာ ဖွံ့ဖြိုးရေးစီမံချက်ဖြစ်ပါသည်။ ကနဦးအနေဖြင့် စီမံချက်ဖြစ်မြောက်ရေးအတွက် လိုအပ်သော နည်းပညာပံ့ပိုးပေးသည့် သမဝါယမနှင့်ကျေးလက်ဖွံ့ဖြိုးရေးဝန်ကြီးဌာန၊ ကျေးလက် ဒေသ ဖွံ့ဖြိုး တိုးတက်ရေးဦးစီးဌာနအား အထူးပင်ကျေးဇူးတင်ရှိပါသည်။ အရေးကြီးသော အချက်အလက်များနှင့် အကြံဉာဏ်များ တက်တက်ကြွကြွ ပံ့ပိုးပေးသော ကျေးရွာအုပ်စု အုပ်ချုပ်ရေးမှူး နှင့် သက်ဆိုင်ရာ ဝန်ထမ်းများကိုလည်း ကျေးဇူးတင်ရှိပါသည်။

ကျွန်ုပ်တို့ကျေးရွာတွင် ကျွန်ုပ်တို့ကိုယ်တိုင် ကျေးရွာဖွံ့ဖြိုးရေးလုပ်ငန်းများကို စီစဉ်ချမှတ် ဆောင်ရွက်ခဲ့ကြသော်လည်း ကျေးရွာလူထုစနစ်တကျ ပူးပေါင်းဆောင်ရွက်သည့် နည်းလမ်းများနှင့် လုပ်ထုံးလုပ်နည်းများကို မသိရှိခဲ့ကြပါ။ ဤလုပ်ငန်းစနစ်ကြောင့် ကျေးရွာဖွံ့ဖြိုးရေး အစီအစဉ်ရေး ဆွဲရာတွင် ကိန်းဂဏန်းနှင့် သတင်းအချက်အလက်တို့၏ အရေးပါမှုကို သိရှိနားလည်လာခဲ့ရုံသာမက ကျေးရွာအုပ်စုအုပ်ချုပ်ရေးမှူးကဲ့သို့သော ကိန်းဂဏန်းအချက်အလက်များရရှိနိုင်သောနေရာများမှလည်း ကောက်ယူရရှိခဲ့ပါသည်။ ထို့အပြင် ထပ်မံလိုအပ် သော ကိန်းဂဏန်းအချက်အလက်များနှင့် နည်းပညာ ပံ့ပိုးမှုတို့ကို မြို့နယ်အဆင့်ဌာနဆိုင်ရာများမှတစ်ဆင့် ရယူရန် လိုအပ်ကြောင်းကိုလည်း ကောင်းစွာသိရှိ လာခဲ့ပါသည်။

ယခုရရှိသော အစီအစဉ်ကို ထပ်မံရရှိသောကိန်းဂဏန်းအချက်အလက်များ ထပ်မံဖြည့်ပေးခြင်းဖြင့် ပိုမိုကောင်းမွန်ပြည့်စုံလာမည်ဖြစ်ပါသည်။ ဤလုပ်ငန်းစဉ်သည် ထပ်မံဖြည့်စွပ်လုပ်ဆောင် ရမည့်လုပ်ငန်းဖြစ်ပြီး လုပ်ငန်းဆောင်ရွက်နေမှု ထက်ဝန်ခန့်အရောက်တွင် လုပ်ငန်းတိုးတက်မှု၊ ပေါ် ပေါက်လာသည့်အခက်အခဲများနှင့် ဦးစားပေးရွေးချယ်မှုလုပ်ငန်းအစီအစဉ်များကို မူဘောင်အတွင်း ပြုပြင်ပြောင်းလဲမှုများ ဆက်လက်လုပ်ဆောင် သွားရမည်ဖြစ်ပါသည်။

ဤဖွံ့ဖြိုးရေးအစီအစဉ်တွင် ဖော်ပြပါရှိသော ဦးစားပေးလုပ်ငန်းများ စုစည်းဆောင်ရွက်နိုင်ရန် ကျေးရွာအုပ်စု အုပ်ချုပ်ရေးမှူး၊ ကျေးလက်ဒေသဖွံ့ဖြိုးတိုးတက်ရေးဦးစီးဌာနတို့၏ ပံ့ပိုးမှုများ ဆက် လက်ရရှိ မည်ဟု မျှော်လင့်ပါသည်။ ဆက်လက်၍ နောင်တွင်လည်း ကျွန်ုပ်တို့၏ဖွံ့ဖြိုးရေးဆိုင်ရာ တိုးတက်မှု အခြေအနေများကို ဆန်းစစ်သုံးသပ်ရန်နှင့် အကဲဖြတ်ရန်အတွက် ပံ့ပိုးကူညီမှုများရရှိမည်ဟု ယုံကြည်မိပါသည်။

မတ်လ၊ ၂၀၂၃

ကရိုင်တိုင်ကျေးရွာ

ဘုတ်ပြင်းမြို့နယ်

၂။ ရည်ရွယ်ချက်

ဤကျေးရွာဖွံ့ဖြိုးရေးအစီအစဉ်သည် အစိုးရဌာနများ၊ ပြည်တွင်း/ပြည်မအဖွဲ့အစည်းများ၏ နိုင်ငံအတွင်း ဆောင်ရွက်ခဲ့ပြီးသော ဖွံ့ဖြိုးရေးလုပ်ငန်းအတွေ့အကြုံများကို လေ့လာသုံးသပ်ပြီး ကျေးရွာ ဖွံ့ဖြိုးရေးအစီအစဉ်များ ရေးဆွဲအကောင်အထည်ဖော်သည့် အစီအစဉ်ဖြစ်ပါသည်။ ပထမဦးဆုံးသော ကျေးရွာဖွံ့ဖြိုးရေးအစီအစဉ်ကို နိုင်ငံတော်၏ အကူအညီဖြင့် ရေးဆွဲရာတွင် ကျေးရွာလူထုကိုယ်တိုင် တက်ကြွစွာပါဝင်၍ ရေးဆွဲခဲ့ပါသည်။ ယခင်ကဖွံ့ဖြိုးရေးအစီအစဉ်ရေးဆွဲရေး အတွေ့အကြုံမရှိခဲ့ပါ။ ဤအစီအစဉ်ရေးဆွဲပြီးနောက် ကျေးရွာဖွံ့ဖြိုးရေး ဆိုင်ရာ ကိန်းဂဏန်းသတင်း အချက်အလက်များ ပြုစုရန် အရေးကြီးပုံကို အလေးထားမိလာကြသည်။ ထို့အပြင် ကျေးရွာအုပ်စု အုပ်ချုပ်ရေးမှူးရုံးနှင့် ဌာနဆိုင်ရာများမှ လိုအပ်သောကိန်းဂဏန်း၊ သတင်းအချက်အလက်များ ရယူရန်နှင့် ကျွန်ုပ်တို့၏ ကျေးရွာစီမံကိန်းအကောင်အထည်ဖော်ရန် လိုအပ်သောနည်းပညာများရရှိရန် အရေးကြီး ကြောင်းကိုပါ သတိပြုမိလာကြသည်။

ဤအစီအစဉ်တွင် ကျေးရွာ၏ လက်ရှိလူမှုစီးပွားရေးအခြေအနေနှင့် ကြုံတွေ့နေရသော ပြဿနာများ၊ ထိုပြဿနာဖြစ်ရသည့်အကြောင်းရင်းများ၊ ဖွံ့ဖြိုးရေးကို အထောက်အပံ့ဖြစ်စေသော အကြောင်းအရာများနှင့် အဟန့်အတားဖြစ်စေသောအရာများ၊ ငါးနှစ်တာကာလအပြီးတွင် ဆောင်ရွက်လို သည့်ရည်မှန်းချက်များ၊ ထိုရည်မှန်းချက်များရရှိရန် ကျွန်ုပ်တို့ကျေးရွာအနေဖြင့် ဆောင်ရွက်မည့် နည်းဗျူဟာများနှင့် စီမံချက်များကို ရှင်းလင်းစွာဖော်ပြထားသည်။

ကျွန်ုပ်တို့၏ ဖွံ့ဖြိုးရေးမိတ်ဖက်များဖြစ်သော အစိုးရဌာနများ၊ အစိုးရမဟုတ်သောအဖွဲ့ အစည်းများ၊ အရပ်ဖက်လူမှုရေးအဖွဲ့အစည်းများ၊ ပုဂ္ဂလိကကဏ္ဍ၊ ဘဏ်များ၊ စာပေပညာရှင်များ၊ သတင်းနှင့် ပြည်သူ့ဆက်ဆံရေးအဖွဲ့အစည်းများ၏အာရုံစိုက်မှုကိုရစေပြီး ဖွံ့ဖြိုးရေးနှင့် ဆက်နွှယ်သူ အားလုံးတို့သည် ဤအစီအစဉ်မှတ်တမ်း၏ အသုံးဝင်မှုကို သိရှိစေရန်မျှော်လင့်ပါသည်။

၃။ ပထဝီအနေအထားနှင့် သဘာဝသယံဇာတအရင်းမြစ်များ

(က) တည်နေရာ၊ ရာသီဥတုနှင့် မြေမျက်နှာသွင်ပြင်အနေအထား

ကရိုက်တိုင်ကျေးရွာသည် ဘုတ်ပြင်းမြို့နှင့်ခမိုင်ခန့်သာကွာဝေးပြီး ပြည်ထောင်စုလမ်းမကြီးဘေးတွင်တည်ရှိပါသည်။ ရွာတွင်းလမ်းများမှာ ကွန်ကရစ်လမ်းများဖြစ်ကြပါသည်။ ရာသီဥတုမှာ မိုးများသော ဒေသဖြစ်ပြီး ဘုတ်ပြင်းမြို့နှင့် တူညီပါသည်။

ကျေးလက်ဒေသဖွံ့ဖြိုးတိုးတက်ရေးဦးစီးဌာန
ကျေးလက်အသက်မွေးဝမ်းကျောင်းနှင့်ဝင်ငွေမြှင့်တင်ရေးစီမံကိန်း
ဘုတ်ပြင်းမြို့နယ်၊စီမံကိန်းကျေးရွာအုပ်စုများအခြေပြမြေပုံ

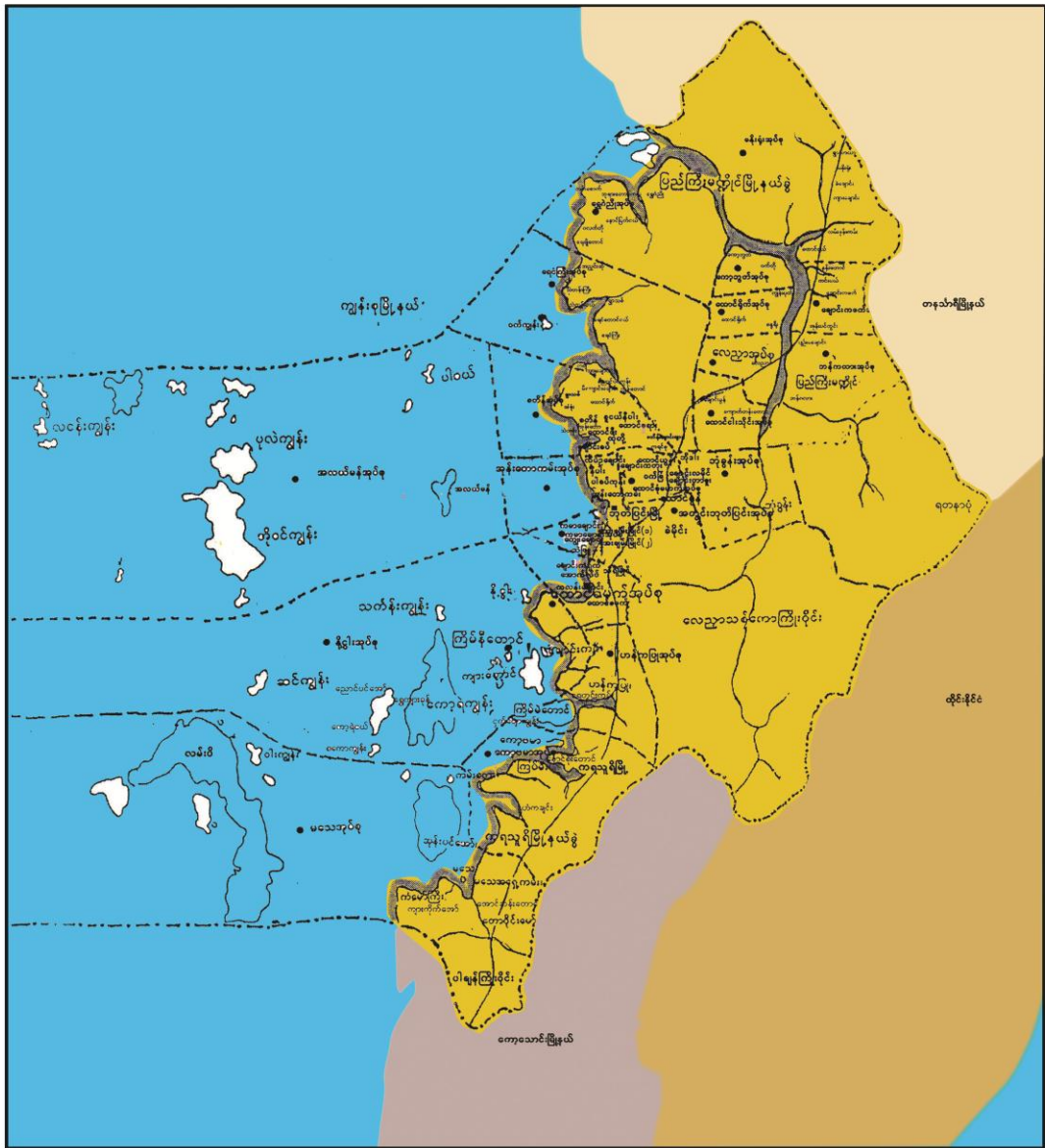

(ခ) သဘာဝအရင်းမြစ်များ

ကျန်းမာရေးအနေဖြင့် နာမကျန်းဖြစ်ပါက အမှတ်(၁၈)ကုတင်(၁၀၀)ဆံ့ တပ်မတော်ဆေးရုံတည်ရှိပါသည်။
သောက်သုံးရေအနေဖြင့် ရွာရေတွင်းနှင့် အဝီစိတွင်းများမှ ရရှိနိုင်ပြီး နွေရာသီတွင် သုံးစွဲရန် အခက်အခဲ
ရှိပါသည်။ ကရိုက်တိုင်ကျေးရွာတွင် ဥယျာဉ်ခြံနည်းငယ်ရှိပြီး သစ်တောအနည်းငယ်ရှိပါသည်။



အရင်းမြစ်ပြမြေပုံ

၄။ စီမံကိန်းဇယားများ

ကျေးရွာဖွံ့ဖြိုးရေး အထောက်အကူပြု ဇယားများ

ကျေးရွာ- ကရိုင်တိုင် အုပ်စု - အတွင်းဘုတ်ပြင်း

ရက်စွဲ - ၁-၃-၂၀၂၃

ကျေးရွာဖွံ့ဖြိုးရေး အထောက်အကူပြု ဇယားများ

(၁) ကျေးရွာ လူမှုစီးပွားရေး အခြေအနေ

(၁.၁) လူဦးရေနှင့် လူဦးရေဆိုင်ရာ အချက်အလက်များ

ဇယား (၁) လူဦးရေနှင့် လူဦးရေဆိုင်ရာ အချက်အလက်များ

အသက်အုပ်စု		ကျား	မ	စုစုပေါင်း	စုစုပေါင်း၏ %
၁ နှစ် အောက်	နို့စို့အရွယ်	၂	၁	၃	၀.၈%
၁ နှစ်မှ ၄ နှစ် အထိ	၅ နှစ်အောက်ကလေးငယ်	၁၄	၉	၂၃	၆.၂%
၅ နှစ်မှ ၉ နှစ် အထိ	မူလတန်းကျောင်းသားအရွယ်	၂၁	၉	၃၀	၈%
၁၀ နှစ်မှ ၁၄ နှစ် အထိ	အလယ်တန်းကျောင်းသားအရွယ်	၂၀	၂၄	၄၄	၁၁.၈%
၁၅ နှစ်မှ ၆၄ နှစ် အထိ	အလုပ်လုပ်နိုင်သည့်အရွယ်	၁၂၈	၁၂၇	၂၅၅	၆၈.၄%
၆၅ နှစ်အထက်	သက်ကြီးရွယ်ကြီး	၇	၁၁	၁၈	၄.၈%
စုစုပေါင်း လူဦးရေ = ၃၇၃					
စုစုပေါင်း အိမ်ထောင်စု - ၉၀					

ရင်းမြစ် ... (၁) အိမ်ထောင်စုစာရင်း ကောက်ယူမှု၊ (၂) ကျေးရွာအုပ်စု အုပ်ချုပ်ရေးမှူးရုံး။

လေ့လာတွေ့ရှိချက်။ ။ ကရိုင်တိုင် ကျေးရွာတွင် သက်ကြီးရွယ်အိုများ နည်းပါးပြီး အလုပ်လုပ် နိုင်သည့် အရွယ်များပြားသည်ကို တွေ့ရှိရပါသည်။ထို့အတူ နို့စို့အရွယ် ကလေးငယ်များလည်းနည်း ပါးသည်ကို တွေ့ရှိရပါသည်။တစ်အိမ်ထောင် စုလျှင် အနည်းဆုံး ပျမ်းမျှ (၄)ဦး ခန့် ရှိသည်ကို တွေ့ ရှိရ ပါသည်။

(၁.၂) အလုပ်လုပ်နိုင်သူ အင်အား

(၁.၂.၁) လုပ်သားအင်အားနှင့် ဝင်ငွေရလုပ်ငန်း အမျိုးအစား

ဇယား (၂) လုပ်သားအင်အားနှင့် ဝင်ငွေရလုပ်ငန်း အမျိုးအစား

စဉ်	လုပ်ငန်းများ	အဓိက အလုပ်အကိုင်			တွဲဖက် လုပ်ကိုင် သူဦးရေ	ရပ်တည်နိုင်မှု (နိမ့်၊ လတ်၊ မြင့်) နှင့် ရှင်းလင်းဖော်ပြချက်
		အိမ်ထောင်စု	%	မိသားစု ဝင်လုပ် အား		
၁	စိုက်ပျိုးရေး (သီးနှံ ထုတ်လုပ်ရေး)					
	ကိုယ်ပိုင် လုပ်ငန်း	၂၅	၂၇.၈ %	၃၂	၁၀	လတ်
	အလုပ်သမား၊ ကျပ်စား၊ ရာသီအလိုက် အလုပ်သမား					

စဉ်	လုပ်ငန်းများ	အဓိက အလုပ်အကိုင်			တွဲဖက် လုပ်ကိုင် သူဦးရေ	ရပ်တည်နိုင်မှု (နိမ့်၊ လတ်၊ မြင့်) နှင့် ရှင်းလင်းဖော်ပြချက်
		အိမ် ထောင် စု	%	မိသားစု ဝင်လုပ် အား		
၂	တိရစ္ဆာန် မွေးမြူရေး					
	ကိုယ်ပိုင် လုပ်ငန်း	-	-	-	-	-
	အလုပ်သမား၊ ကျွဲပန်း၊ ရာသီအလိုက် အလုပ်သမား	-	-	-	-	-
၃	ငါးဖမ်း လုပ်ငန်း					
	ကိုယ်ပိုင် လုပ်ငန်း	-	-	-	-	-
	အလုပ်သမား၊ ကျွဲပန်း၊ ရာသီအလိုက် အလုပ်သမား	-	-	-	-	-
၄	သတ္တုတူးဖော်ရေး၊ ကျောက်ထုတ်လုပ်ရေး နှင့် သဘာဝရင်းမြစ်များ ထုတ်လုပ်ခြင်း					
	ကိုယ်ပိုင် လုပ်ငန်း	-	-	-	-	-
	အလုပ်သမား၊ ကျွဲပန်း၊ ရာသီအလိုက် အလုပ်သမား	-	-	-	-	-
၅	ထုတ်ကုန်လုပ်ငန်း					
	ကိုယ်ပိုင် လုပ်ငန်း	-	-	-	-	-
	အလုပ်သမား၊ ကျွဲပန်း၊ ရာသီအလိုက် အလုပ်သမား	-	-	-	-	-
၆	လျှပ်စစ်၊ ဓာတ်ငွေ့ နှင့် ရေပေးဝေရေး					
	ကိုယ်ပိုင် လုပ်ငန်း	-	-	-	-	-
	အလုပ်သမား၊ ကျွဲပန်း၊ ရာသီအလိုက် အလုပ်သမား	-	-	-	-	-
၇	ဆောက်လုပ်ရေး၊ လက်သမား၊ ပန်းရံ လုပ်ငန်း					
	ကိုယ်ပိုင် လုပ်ငန်း	၁	၁.၁%	၁		မြင့်
	အလုပ်သမား၊ ကျွဲပန်း၊ ရာသီအလိုက် အလုပ်သမား	၂	၂.၂%	၃	၁	မြင့်
၈	ယာဉ်၊ စက်ကိရိယာ၊ အိမ်သုံး ပစ္စည်းများ ပြင်ဆင်ရေး					
	ကိုယ်ပိုင် လုပ်ငန်း	-	-	-	-	-
	အလုပ်သမား၊ ကျွဲပန်း၊ ရာသီအလိုက် အလုပ်သမား	-	-	-	-	-
၉	ကျွမ်းကျင်ပညာရှင်များ (ဆံပင်၊ အလှပြင်၊ အပ်ချုပ်၊ အင်ဂျင်နီယာ၊ သင်တန်းပေးသူ စသည်)					
	ကိုယ်ပိုင် လုပ်ငန်း				၂	လတ်
	အလုပ်သမား၊ ကျွဲပန်း၊ ရာသီအလိုက် အလုပ်သမား	-	-	-	-	-
၁၀	လက်လီ-လက်ကား ရောင်းဝယ်ရေး					
	ကိုယ်ပိုင် လုပ်ငန်း	၉	၁၀%	၁၃	၉	နိမ့်-လတ် (ကုန်စုံဆိုင်၊ သစ်စက်၊

စဉ်	လုပ်ငန်းများ	အဓိက အလုပ်အကိုင်			တွဲဖက် လုပ်ကိုင် သူဦးရေ	ရပ်တည်နိုင်မှု (နိမ့်၊ လတ်၊ မြင့်) နှင့် ရှင်းလင်းဖော်ပြချက်
		အိမ်ထောင်စု	%	မိသားစု ဝင်လုပ်အား		
						လက်ဖက်ရည်ဆိုင်၊ ဈေးရောင်း)
	အလုပ်သမား၊ ကျွဲပန်း၊ ရာသီအလိုက် အလုပ်သမား	-	-	-	-	
၁၁	ဟိုတယ် နှင့် စားသောက်ဆိုင် လုပ်ငန်း					
	ကိုယ်ပိုင် လုပ်ငန်း	-	-	-	-	
	အလုပ်သမား၊ ကျွဲပန်း၊ ရာသီအလိုက် အလုပ်သမား	-	-	-	-	
၁၂	ပို့ဆောင်ရေး၊ သိုလှောင်ရေး နှင့် ဆက်သွယ်ရေး					
	ကိုယ်ပိုင် လုပ်ငန်း	-	-	-	-	
	အလုပ်သမား၊ ကျွဲပန်း၊ ရာသီအလိုက် အလုပ်သမား	-	-	-	-	
၁၃	ငွေချေး ဝန်ဆောင်မှု လုပ်ငန်း (ဘဏ် နှင့် ငွေချေးခြင်း အပါအဝင် ငွေကြေးဝန်ဆောင်မှု လုပ်ငန်း)					
	ကိုယ်ပိုင် လုပ်ငန်း	-	-	-	-	
	အလုပ်သမား၊ ကျွဲပန်း၊ ရာသီအလိုက် အလုပ်သမား	-	-	-	-	
၁၄	အိမ်ခြံမြေ ရောင်းဝယ် ငှားရမ်းခြင်းနှင့် ဆက်စပ်သော လုပ်ငန်းများ					
	ကိုယ်ပိုင် လုပ်ငန်း	-	-	-	-	
	အလုပ်သမား၊ ကျွဲပန်း၊ ရာသီအလိုက် အလုပ်သမား	-	-	-	-	
၁၅	ပြည်သူ့ဝန်ဆောင်မှုလုပ်ငန်းများ (အုပ်ချုပ်ရေး၊ ကာကွယ်ရေးနှင့် ဘေးကင်းလုံခြုံရေး)					
	ကိုယ်ပိုင် လုပ်ငန်း	-	-	-	-	
	အလုပ်သမား၊ ကျွဲပန်း၊ ရာသီအလိုက် အလုပ်သမား	၂၂	%	၂၃	၁၀	မြင့်
၁၆	ပညာရေး					
	ကိုယ်ပိုင် လုပ်ငန်း	-	-	-	-	
	အလုပ်သမား၊ ကျွဲပန်း၊ ရာသီအလိုက် အလုပ်သမား	၂	၂.၂%	၂	-	လတ်
၁၇	ကျန်းမာရေး					
	ကိုယ်ပိုင် လုပ်ငန်း	-	-	-	-	
	အလုပ်သမား၊ ကျွဲပန်း၊ ရာသီအလိုက် အလုပ်သမား	၁	၁.၁%	၁	၁	လတ်
၁၈	လူမှုရေး လုပ်ငန်းများ					
	ကိုယ်ပိုင် လုပ်ငန်း	-	-	-	-	

စဉ်	လုပ်ငန်းများ	အဓိက အလုပ်အကိုင်			တွဲဖက် လုပ်ကိုင် သူဦးရေ	ရပ်တည်နိုင်မှု (နိမ့်၊ လတ်၊ မြင့်) နှင့် ရှင်းလင်းဖော်ပြချက်
		အိမ် ထောင် စု	%	မိသားစု ဝင်လုပ် အား		
	အလုပ်သမား၊ ကျပန်း၊ ရာသီအလိုက် အလုပ်သမား	-	-	-	-	
၁၉	အိမ်များတွင် အငှားလိုက်လုပ်သူများနှင့် အမျိုးအမည် မဖော်ပြနိုင်သော လုပ်ငန်းများ					
	ကိုယ်ပိုင် လုပ်ငန်း					
	အလုပ်သမား၊ ကျပန်း၊ ရာသီအလိုက် အလုပ်သမား	၂၈	၃၁.၁ %	၄၄	၁၀	မြင့်
၂၀	ပြင်ပအဖွဲ့အစည်းများနှင့် ကုမ္ပဏီများတွင် လုပ်ကိုင်သူများ (ဥပမာ - UN, INGOs, Companies, etc..)					
	ကိုယ်ပိုင် လုပ်ငန်း	-	-	-	-	
	အလုပ်သမား၊ ကျပန်း၊ ရာသီအလိုက် အလုပ်သမား					
	စုစုပေါင်း	၉၀	၁၀၀ %	၁၁၉	၄၃	

ရင်းမြစ် ... (၁) အိမ်ထောင်စုစာရင်း ကောက်ယူမှု၊ (၂) ကျေးရွာအုပ်စု အုပ်ချုပ်ရေးမှူးရုံး။

လေ့လာတွေ့ရှိချက်။ ။ ကရင်တိုင်ကျေးရွာတွင် အလုပ်လုပ်နိုင်သော ဦးရေစုစုပေါင်းမှာ (၂၅၅) ဦးဖြစ်ပြီး ကျား (၁၂၈) ဦး နှင့် မ (၁၂၇) ဦး ရှိသောကြောင့် အမျိုးသား နှင့် အမျိုး အမီး လုပ်အားခ တူညီနေသည် ကိုတွေ့ရှိရပါသည်။အလုပ်လုပ်ကိုင်နိုင်သော လူများပြားသော်လည်း အလုပ်အကိုင် ရှားပါးသောကြောင့် မိမိ ပိုင် ဥယျာဉ်(သို့ မဟုတ်) ကျပန်း လုပ်ငန်း များတွင် သာ ဝင်ရောက်လုပ်ကိုင် နေသည်ကို တွေ့ရှိရပါသည်။(ဥပမာ ကွမ်းသီးထုခြင်း၊ရာသီအလိုက် ခြံရှင်းခြင်း၊ လမ်းခင်းခြင်း၊ အငှားယာဉ်ဆွဲခြင်း)

(၁.၂.၂) လုပ်ငန်းနှင့် ကျား၊ မအလိုက် အနည်းဆုံးနှင့် အများဆုံး လုပ်အားခနှုန်းထား

ဇယား (၃) လုပ်ငန်းနှင့် ကျား၊ မအလိုက် အနည်းဆုံးနှင့် အများဆုံး လုပ်အားခနှုန်းထား

#	အလုပ်အကိုင်	ရေတွက်ပုံ	အများဆုံး (ကျပ်)		အနည်းဆုံး (ကျပ်)		မှတ်ချက်
			ကျား	မ	ကျား	မ	
၁	လယ်ယာလုပ်ငန်း	နေ့စား	-	-	-	-	မရှိ
၂	တိရစ္ဆာန်မွေးမြူရေး	နေ့စား	-	-	-	-	တစ်နိုင်တစ်ပိုင်မွေး
၃	ငါးလုပ်ငန်း - ရေချို/ရေငန် ငါးဖမ်းခြင်း၊ ငါးပိ၊ ငါးခြောက်လုပ်ငန်း	နေ့စား					
၄	သတ္တုတူးဖော်ရေး၊ကျော	-	-	-	-	-	မရှိ

#	အလုပ်အကိုင်	ရေတွက်ပုံ	အများဆုံး (ကျပ်)		အနည်းဆုံး (ကျပ်)		မှတ်ချက်
			ကျား	မ	ကျား	မ	
	က် ထုတ်လုပ်ရေး နှင့် သဘာဝ ရင်းမြစ်များ ထုတ်လုပ်ခြင်း						
၅	ထုတ်ကုန်လုပ်ငန်း	နေ့စား	-	-	-	-	မရှိ
၆	ဆောက်လုပ်ရေး၊ လက်သ မား၊ ပန်းရံလုပ်ငန်း	နေ့စား	၈၀၀၀	၆၀၀၀	၇၀၀၀	၅၀၀၀	
၇	ယာဉ်၊ စက်ကိရိယာ၊ အိမ်သုံး ပစ္စည်းများ ပြင်ဆင်ရေး	နေ့စား	-	-	-	-	မရှိ
၈	လက်လီ-လက်ကား ရောင်းဝယ်ရေး	နေ့စား	-	-	-	-	မရှိ
၉	ကျွမ်းကျင်ပညာရှင်များ (ဆံပင်၊ အလှပြင်၊ အပ်ချုပ်၊ အင်ဂျင်နီယာ၊ သင်တန်း ပေးသူ စသည်)	နေ့စား	-	-	-	-	မရှိ
၁၀	ဟိုတယ်နှင့် စားသောက် ဆိုင်လုပ်ငန်း	နေ့စား	-	-	-	-	မရှိ

ရင်းမြစ် ... ဦးတည်အုပ်စု ဆွေးနွေးခြင်း - ရပ်မိရပ်ဖ အုပ်စု၊ အမျိုးသမီး အုပ်စု၊ လယ်သမား အုပ်စု။

မှတ်ချက်

(၁) လခစား အလုပ်သမားများ၏ တစ်ရက်ဝင်ငွေ = (လစာ ÷ ၂၂.၇၅)

(၂) နာရီတွက်ဖြင့် ရသော အလုပ်သမားများ၏ တစ်ရက်ဝင်ငွေ = (တစ်နာရီဝင်ငွေ × ၈)

လေ့လာတွေ့ရှိချက်။ ။ ကရိုင်းတိုင်ကျေးရွာတွင် ဆောက်လုပ်ရေး ပန်ရံ ၊ လက်သမား လုပ်ငန်း များမှ လွဲ၍ ကျန်လုပ်ငန်းများတွင် နေ့စားလုပ်သား များ ဌားရမ်းလုပ်ကိုင်ခြင်း မရှိ သည်ကို တွေ့ ရှိ ရပါသည်။ လုပ်အားခများအနေဖြင့် ကျား အများဆုံး ၈၀၀၀ ကျပ်မှ အနည်းဆုံး ၇၀၀၀ ကျပ်ရရှိ ပြီး မအများဆုံး ၆၀၀၀ ကျပ်မှ အနည်းဆုံး ၅၀၀၀ ကျပ်ထိ ရရှိသည် ကိုတွေ့ရှိရပါသည်။ ပန်းရံ လက်သမား ဆရာများ ဖြစ်ပါက အများဆုံး ၁၀၀၀၀ကျပ်ထိ ရရှိသည် ဟုဆိုပါသည်။

(၁.၃) သဘာဝ ရင်းမြစ်များ

(၁.၃.၁) စိုက်ပျိုးနိုင်သော မြေဧရိယာ

ဇယား (၄) ကျေးရွာ၏စိုက်ပျိုးမြေ ပိုင်ဆိုင်မှု

မြေအမျိုးအစား	ဧရိယာ (ဧက)	မြေဆီလွှာ အရည်အသွေး (ကောင်း/သင့်/ညံ့)	ရေအရင်းအမြစ်
လယ်မြေ	၁၇	ညံ့	ရှိ
ယာမြေ	-	-	-
တောင်ယာမြေ	-	-	-
ဥယျာဉ်ခြံမြေ	၅၂၄	ကောင်း	ချောင်း/ရေမှရရှိ
ကိုင်း/ကျွန်းမြေ	-	-	-
ခနိတောမြေ	၁၀၅	သင့်	ရှိ
စားကျက်မြေ	-	-	-
ပလပ်မြေ	၇၉	ညံ့	ရှိ
စုစုပေါင်း	၇၂၅	သင့်	လတ်

ရင်းမြစ် ... (၁) အိမ်ထောင်စုစာရင်း ကောက်ယူမှု၊ (၂) ဦးတည်အုပ်စု ဆွေးနွေးခြင်း - လယ်သမား အုပ်စု။ မှတ်ချက်။ ။ ရေအရင်းအမြစ် - ဆည်၊ မြစ်ရေတင်၊ စိမ့်စမ်း/ရေသွယ်၊ မြေအောက်ရေ

လေ့လာတွေ့ရှိချက်။ ။ ကရင်တိုင်ကျေးရွာတွင် လယ်မြေ ဧက အနည်းငယ်သာရှိပြီး ချောင်း နံဘေးတွင်ရေဝင်၍ တစ်နှစ်ပတ်လုံး စိမ့်စမ်းရေရှိနေ သဖြင့် စိုက်ပျိုးရေးလုပ်ငန်း များ လုပ်ဆောင်၍ မရသည်ကိုတွေ့ရသည်။ ဥယျာဉ် ခြံမြေဧကရှိ သော်လည်း ထပ်မံတိုးချဲ့ စိုက်ပျိုးရန် မြေနေရာ မရှိသည်ကိုတွေ့ရပါသည်။ မြေဆီလွှာ အရည်အသွေးမှာ အသင့် အတင့် သာရှိပြီး စိုက်ပျိုးရေး အရင်းအမြစ် အနေဖြင့် မိုးရေကိုသာ အားထားနေရသည်ကို တွေ့ရှိရပါသည်။ ချောင်း/ရေမှလည်း အနည်းငယ်ရရှိပါသည်။

(၁.၃.၂) ဓာတ်သတ္တုနှင့် အခြားသဘာဝရင်းမြစ်များ

ဇယား (၅) ဓာတ်သတ္တုနှင့် အခြားသဘာဝရင်းမြစ်များ

အမျိုးအစား	ရရှိနိုင်မှု (များ/သင့်/နည်း/မရှိ)	အသုံးချနိုင်မှု (လွယ်/ခက်/ လက်လှမ်းမီ)
ဟိုက်ဒရိုကာဗွန် (ဓာတ်ငွေ့/ရေနံ)	မရှိ	-
ဓာတ်သတ္တု ရင်းမြစ် (ကျောက်မျက်၊ သတ္တု၊ ဂရမ်းနိုက်၊ ကျောက်မီးသွေး၊ ကျောက်၊ သဲ၊ ကျောက်စရစ်)	မရှိ	-
သဘာဝတီရစ္ဆန်မျိုးစိတ်များ	နည်း (တောဝက်၊ဆတ်)	လက်လှမ်းမီ
သဘာဝအပင်မျိုးစိတ်များ (နွားစာ၊ ဆေးဘက်ဝင်အပင်များ)	မရှိ	-

ရင်းမြစ် ... ဦးတည်အုပ်စု ဆွေးနွေးခြင်း - ရပ်မိရပ်ဖ အုပ်စု။

လေ့လာတွေ့ရှိချက်။ ။ ကျေးရွာတွင် သဘာဝ အရင်းအမြစ် များ မရှိသည်ကို တွေ့ရှိရပါသည်။ တိရစ္ဆာန် မျိုးစိပ် များအနေဖြင့် တောဝက် ၊ဆတ် အနည်းငယ်သာတွေ့ရှိရပြီးပစ်ခတ် စားသောက် ခြင်းမျိုးမရှိသည်ကို တွေ့ရှိရပါသည်။

(၁.၄) ဥစ္စာဓနအဆင့် အခြေအနေ

ဇယား (၆) ဥစ္စာဓနအဆင့် အခြေအနေ

အကြောင်း အရာ	သတ်မှတ်စံနှုန်း			
	အဆင်ပြေသော အိမ်ထောင်စု	အလယ်အလတ်ရှိ သောအိမ်ထောင်စု	ဆင်းရဲသော အိမ်ထောင်စု	အလွန်ဆင်းရဲသော အိမ်ထောင်စု
မြေယာပိုင်ဆိုင်မှု	၃၀ အထက်	၂၀နှင့် ၃၀ကြား	၁၀နှင့် ၂၀ကြား	၁၀ အောက် (၆က)
အိမ်အခြေအနေ	တိုက်	ပျည်ထောင်	ပျည်ထောင်	တဲ
ကုန်ထုတ်လုပ်မှုနှင့် ဆိုင်သော ပိုင်ဆိုင်မှု				
အဓိကစီးပွားရေး လုပ်ငန်း	ဥယျာဉ်	ဥယျာဉ်	ဥယျာဉ်	ကျပန်း
အခြားပိုင်ဆိုင်မှု				
အိမ်ထောင်စု -	၈ (၈.၉ %)	၂၆ (၂၈.၉ %)	၄၄ (၄၈.၉ %)	၁၂ (၁၃.၃ %)

ရင်းမြစ် ... (၁) ကျေးရွာလုံးကျွတ် အစည်းအဝေးပြုလုပ်ခြင်း။

လေ့လာတွေ့ရှိချက်။ ။ ကရိမ်တိုင် ကျေးရွာ၏ ဓနအဆင့် အခြေအနေ တွင် ဆင်းရဲ သောသူ ဦးရေများပြားသည်ကို တွေ့ရှိရပါသည်။အိမ်ထောင်စု အများစု၏ အဓိကလုပ်ငန်းမှာ ဥယျာဉ်ခြံ လုပ်ငန်းဖြစ် သည်ကိုတွေ့ရှိ ရသည်။အလွန်ဆင်းရဲသော အိမ်ထောင်စု များသည်သာ လျှင် ကျပန်းလုပ်ငန်းဖြင့် အသက်မွေး ကြသည်ကိုတွေ့ရှိရပါသည်။

(၁.၅) ထိခိုက်လွယ်မှု

(၁.၅.၁) ဝမ်းစာ ဖူလုံမှု

ဇယား (၇) ချေးငှားခြင်းမရှိဘဲ တစ်နေ့လျှင် အနည်းဆုံး နှစ်နပ်စားနိုင်သည့် အိမ်ထောင်စုများ (ဥစ္စာဓန အဆင့် “၃” နှင့် “၄” အိမ်ထောင်စုပေါင်း၏ ၃၀ ရာခိုင်နှုန်းစီ)

အချိန်ကာလ	အိမ်ထောင်စု အရေအတွက်	အိမ်ထောင်စု %	ဖြေရှင်းသည့် နည်းဗျူဟာ
၃ လ အောက်	၁	၁.၈%	ငွေတိုးချေးသူ(၂)

အချိန်ကာလ	အိမ်ထောင်စု အရေအတွက်	အိမ်ထောင်စု စု %	ဖြေရှင်းသည့် နည်းဗျူဟာ
၃ လနှင့် ၆ လကြား	၉	၁၆.၄%	ဆွေမျိုး/မိတ်ဆွေနှင့်ငွေတိုး(၁/၂)
၆ လ မှ ၁၂ လ အထိ	၇	၁၂.၇%	ဆွေမျိုး/မိတ်ဆွေနှင့်ငွေတိုး(၁/၂)

ရင်းမြစ်...ဥစ္စာဓနအဆင့် “၃” နှင့် “၄” အိမ်ထောင်စုပေါင်း၏ ၃၀ ရာခိုင်နှုန်းစီအားစစ်တမ်းကောက်ယူခြင်း။

လေ့လာတွေ့ရှိချက်။ ။ ကရိမ်တိုင်ကျေးရွာတွင် ဆင်းရဲသောအိမ်ထောင်စုများ မှာဝမ်းစာဖူလုံမှုအတွက် ချေးငှားစားသောက်ရခြင်းများရှိသော်လည်း အစာလျှော့စားခြင်း အခြား အစာများပြောင်းလဲစားသောက်ရခြင်းများ မရှိသည်ကိုလေ့လာတွေ့ရှိရပါသည်။ချေးယူခြင်းမှာလည်း အများစုမှာ စားသုံးရန် အတွက် ချေးငှားခြင်းဖြစ်သည်။ အချို့မှာ ကျန်းမားရေး၊ ပညာရေး၊ အဝတ် အထည်၊ နေစရာနှင့် အခြား ပစ္စည်းများ ဝယ်ယူရန် အတွက် ဖြစ်ပါသည်။

(၁.၅.၂) ကူညီစောင့်ရှောက်မှု အထူးလိုအပ်သော အုပ်စုများ၏ ထိခိုက်လွယ်မှု အခြေအနေ ဇယား (၈) ကူညီစောင့်ရှောက်မှု အထူးလိုအပ်သော အုပ်စုများ၏ ထိခိုက်လွယ်မှု အခြေအနေ

အကြောင်းအရာ	ကျား	မ	ပေါင်း
မိသားစုစောင့်ရှောက်မှုမရှိသော သက်ကြီးရွယ်အို ၆၅ နှစ်နှင့်အထက်			မရှိ
မိသားစု/ရပ်ရွာ၏ စောင့်ရှောက်မှုမရှိသော မသန်စွမ်းသည့် ပုဂ္ဂိုလ်	-	-	-
	အိမ်ထောင်စု အရေအတွက်		
ဆင်းရဲ၍မိသားစုဦးရေများသည့် အမျိုးသမီးဦးဆောင် အိမ်ထောင်စု		-	
ဆင်းရဲ၍မိသားစုဦးရေများသည့် မုဆိုးဖို/ တစ်ခုလပ် အိမ်ထောင်စု		-	
အခြားဒေသသို့ ကြာမြင့်စွာ သွားရောက် နေထိုင်လုပ်ကိုင်နေသည့် ဆင်းရဲသည့် အိမ်ထောင်စု		-	

ရင်းမြစ် ... ဦးတည်အုပ်စု ဆွေးနွေးခြင်း - ရပ်မိရပ်ဖ အုပ်စု။

လေ့လာတွေ့ရှိချက်။ ။ ကျေးရွာတွင် ကူညီစောင့်ရှောက်မှု အထူးလိုအပ်သော အုပ်စုများ မရှိသည်ကိုတွေ့ရှိရပါသည်။အသက်ကြီးရွယ်အိုများအား လည်ကောင်းတို့၏ မိသားစု ဝင်များမှ ကောင်းမွန်စွာ စောင့်ရှောက်မှုရှိကြသည် ကိုတွေ့ရှိရပါသည်။

(၁.၅.၃) ကျေးရွာ၏ ထိခိုက်သက်ရောက်လွယ်မှု အခြေအနေ

ဇယား (၉) ကျေးရွာ၏ ထိခိုက်သက်ရောက်လွယ်မှု အခြေအနေ

စဉ်	ထိခိုက်လွယ်မှုအမျိုးအစား	ထိခိုက်လွယ်မှု (မရှိ/ နိမ့်/လတ်/မြင့်)	မှတ်ချက်
၁	စားနပ်ရိက္ခာ မဖူလုံမှု	မရှိ	

စဉ်	ထိခိုက်လွယ်မှုအမျိုးအစား	ထိခိုက်လွယ်မှု (မရှိ/ နိမ့်/လတ်/မြင့်)	မှတ်ချက်
၂	သဘာဝရင်းမြစ် ရှားပါးမှု (မြေ၊ စိုက်ပျိုးရေး)	လတ်	မြေယာပိုင်ဆိုင်မှုနည်း၊ စိုက်ပျိုးရေးမလုံ လောက်
၃	ရေကြီးခြင်း	မရှိ	-
၄	မိုးခေါင်ခြင်း	မရှိ	-
၅	အအေးလွန်ကဲခြင်း	မရှိ	-
၆	မုန်တိုင်း	မရှိ	
၇	ငလျင်	မရှိ	-
၈	မီးဘေး	မရှိ	-
၉	ဆားငန်ရေဝင်မြေ	နိမ့်	ပင်လယ်နှင့်နီးကပ်၍တစ်ခါတစ်ရံ ဆားငံရေ ဝင်ရောက်မှုရှိသည်
၁၀	မြေပြိုခြင်း၊ မြေဆီလွှာ ပျက်ယွင်းမှု	မရှိ	-
၁၁	သစ်တောပြုန်းတီးခြင်း	နိမ့်	
၁၂	ငှက်ဖျားရောဂါ	မရှိ	ကျန်းမာရေးခြင်ထောင်များ ပေးဝေမှုရှိ
၁၃	တီဘီရောဂါ	မရှိ	-
၁၄	ကိုယ်ခံအားကျဆင်းမှုရောဂါ	မရှိ	-
၁၅	ပြည်တွင်း ပဋိပက္ခ	မရှိ	-
၁၆	တိရစ္ဆာန် ကူးစက်ရောဂါ ကျရောက်မှု	နိမ့်	
၁၇	လူကုန်ကူးခြင်း	မရှိ	
၁၈	ဝေးလံခေါင်သီ/လမ်းပန်း ဆက်သွယ်ရေးခက်ခဲ စသည်	မရှိ	ဘုတ်ပြင်းမြို့နှင့် ၁ မိုင်ခန့်သာ ကွာဝေးပါသည်။
၁၉	အခြား	-	-

ရင်းမြစ် ... ဦးတည်အုပ်စု ဆွေးနွေးခြင်း - ရပ်မိရပ်ဖ အုပ်စု။

လေ့လာတွေ့ရှိချက်။

။ ကျေးရွာတွင် ထိခိုက်သက်ရောက် လွယ်သည့် အခြေအနေများ မရှိ

သလောက်နည်းသည်ကို တွေ့ရှိရပါသည်။

(၁.၅.၄) ထိခိုက်သက်ရောက်မှု ခံရနိုင်သည့်သူများ

ဇယား (၁၀) ထိခိုက်သက်ရောက်မှု ခံရနိုင်သည့်သူများ

စဉ်	ထိခိုက်သက်ရောက်မှု ခံရနိုင်သည့်သူများ	ထိခိုက်လွယ်မှု (မရှိ/နိမ့်/လတ်/မြင့်)	မှတ်ချက်
၁	လူငယ်	လတ်	
၂	အမျိုးသမီး ဦးဆောင်သည့် ဆင်းရဲသည့် အိမ်ထောင်စု	မရှိ	
၃	မြေယာမဲ့၊ ဆင်းရဲသားတောင်သူ	မရှိ	
၄	သဘာဝဘေးဒဏ် ဆိုးရွားစွာ ကျရောက်နိုင်သော အိမ်ထောင်စု/ ကူးစက်ရောဂါ ထူပြောသော ဒေသတွင် နေထိုင်သူ	မရှိ	
၅	မြစ်ကမ်းဘေး နေထိုင်သူများ	မရှိ	
၆	မတော်တဆမှုဖြစ်နိုင်ခြေများသော နေရာ (Prone to accident) တွင် နေထိုင်သူများ	မရှိ	
၇	ပြည်တွင်းနေရပ်စွန့်ခွာရွှေ့ပြောင်းခံရသူများ (IDP)	မရှိ	
၈	မြေနိမ့်ပိုင်း နေထိုင်သူများ	မရှိ	
၉	ငါးကန်ပိုင်ရှင်	မရှိ	
၁၀	လက်လုပ်လက်စားများ၊ ကျပန်း	မရှိ	
၁၁	လူနည်းစုလူမျိုးများ	မရှိ	
၁၂	ဒေသတွင်းပဋိပက္ခ ဧရိယာတွင် နေထိုင်သူများ	မရှိ	
၁၃	နယ်စပ်ဒေသတွင် နေထိုင်သူများ	မရှိ	
၁၄	ရွှေတွင်းလုပ်သား	မရှိ	
၁၅	ဆေးစွဲသူများ	-	
၁၆	ကူးစက်ရောဂါရနိုင်ခြေရှိသော သူများ	မရှိ	
၁၇	လှည့်လည်သွားလာ၍ ဈေးရောင်းသူများ	မရှိ	
၁၈	နေရပ်ပြန် အခြေချသူများ	မရှိ	

စဉ်	ထိခိုက်သက်ရောက်မှု ခံရနိုင်သည့်သူများ	ထိခိုက်လွယ်မှု (မရှိ/နိမ့်/လတ်/မြင့်)	မှတ်ချက်
၁၉	ရွှေပြောင်းလုပ်သားများ	မရှိ	
၂၀	ကားသမား	-	
၂၁	အခြား	-	-

ရင်းမြစ် ... ဦးတည်အုပ်စု ဆွေးနွေးခြင်း - ရပ်မိရပ်ဖ အုပ်စု။

လေ့လာတွေ့ရှိချက်။ ။ ကျေးရွာတွင် ထိခိုက် သက်ရောက်မှု ခံရနိုင်သည့် သူများ အနေဖြင့် လူငယ်အများစု သာ အရက်သေစာ သောက်စားမှုများရှိသော်လည်း ပုံမှန် အလုပ်လုပ်နိုင်သဖြင့် ထိခိုက်မှု အလယ်အလတ် အဆင့်လောက်သာ ရှိသည်ကို တွေ့ရှိရပါသည်။

(၂) ကျေးရွာ၏ လက်ရှိ ဖွံ့ဖြိုးရေး အခြေအနေ

(၂.၁) ဖွံ့ဖြိုးရေးအဖွဲ့အစည်းများ အခြေအနေ

(၂.၁.၁) ကျေးရွာတွင်းရှိ လူထုအခြေပြု အဖွဲ့အစည်းများ

ဇယား (၁၁) ကျေးရွာတွင်းရှိ လူထုအခြေပြု အဖွဲ့အစည်းများ

စဉ်	အဖွဲ့အစည်း အမည်	အမျိုးအစား (၁/၂/၃)	အဖွဲ့ဝင်ဦးရေ			လုပ်ငန်းတာဝန်	စွမ်းဆောင်နိုင်မှု (ကောင်း/ သင့်/ညံ့)
			ကျား	မ	ပေါင်း		
၁	နာရေးကူညီမှု အသင်း	၂	၅	-	၅	နာရေးကိစ္စများ လိုက်လံ ဆောင်ရွက်	သင့်

ရင်းမြစ် ... ဦးတည်အုပ်စု ဆွေးနွေးခြင်း - ရပ်မိရပ်ဖ အုပ်စု၊ အမျိုးသမီး အုပ်စု။

အုပ်စုအမျိုးအစား

- (၁) စီးပွားရေးအခြေခံသောအုပ်စု- လယ်သမားအဖွဲ့၊ ငွေစုငွေချေးအဖွဲ့ စသည်။
- (၂) လူမှုရေးအဖွဲ့ - ဥပမာ - အမျိုးသမီးအဖွဲ့၊ လူငယ်အဖွဲ့၊ ကိုယ်ထူကိုယ်ထအဖွဲ့။
- (၃) ဘာသာရေးနှင့် ယဉ်ကျေးမှုအဖွဲ့။

လေ့လာတွေ့ရှိချက်။ ။ကျေးရွာတွင် လူထု အခြေပြု အဖွဲ့ အစည်းများ အနေဖြင့် နာရေးကူညီ မှု အဖွဲ့မှ လွဲ၍ ကျန် အဖွဲ့များမရှိသည်ကို တွေ့ရှိရပါသည်။

(၂.၁.၂) ကျေးရွာဖွံ့ဖြိုးရေး ဆောင်ရွက်နေသော ပြင်ပအဖွဲ့အစည်းများ

ဇယား (၁၂) ကျေးရွာဖွံ့ဖြိုးရေး ဆောင်ရွက်နေသော ပြင်ပအဖွဲ့အစည်းများ

စဉ်	အမည်	အဖွဲ့အစည်း အမျိုးအစား (၁/၂/၃/၄/၅/၆/၇)	အဖွဲ့အစည်း၏ လုပ်ငန်းတာဝန်များနှင့် အစီအစဉ်
၁	မြစ်ဝကျွန်းပေါ်ကန်စီမံကိန်း	၄	၂၀၁၇-၂၀၁၈
၂	ERLIP	၂	ကျေးလက်အသက်မွေးဝမ်းကျောင်းနှင့် ဝင်ငွေမြှင့်တင်ရေး (၂၀၁၆-၁၇)

ရင်းမြစ် ... ဦးတည်အုပ်စု ဆွေးနွေးခြင်း - ရပ်မိရပ်ဖ အုပ်စု။

မှတ်ချက်။

- (၁) ဘာသာရေးနှင့်ပတ်သက်သောအဖွဲ့အစည်း (ပြည်တွင်း/ပြည်ပ)
- (၂) အစိုးရမဟုတ်သောအဖွဲ့အစည်း (ပြည်တွင်း/ပြည်ပ)
- (၃) အရပ်ဘက်လူမှုအဖွဲ့အစည်း
- (၄) ဘက်ပေါင်းစုံဖွံ့ဖြိုးရေး အဖွဲ့အစည်းများ (ဥပမာ-ကုလသမဂ္ဂအဖွဲ့၊ ကမ္ဘာ့ဘဏ်၊ အာရှဖွံ့ဖြိုးရေးဘဏ်)
- (၅) ကဏ္ဍအလိုက် ဖွံ့ဖြိုးရေးအဖွဲ့အစည်း (ဥပမာ - UK Aid, GIZ စသည့်)
- (၆) ပရဟိတအဖွဲ့ (ပြည်တွင်း/ပြည်ပ)
- (၇) ပုဂ္ဂလိကအဖွဲ့အစည်းများ

လေ့လာတွေ့ရှိချက်။ ။ကျေးရွာတွင် ဖွံ့ဖြိုးရေးဆောင် ရွက်နေသော အဖွဲ့ အစည်းများ အနေဖြင့် ERLIPအဖွဲ့ မှလွဲ၍ မည်သည့် အဖွဲ့မှ လာရောက် ဆောင်ရွက်ခြင်းမျိုး မရှိသည် ကိုတွေ့ရှိရပါသည်။

(၂.၂) စီးပွားရေးနှင့် အသက်မွေးမှု အခြေအနေ

(၂.၂.၁) သီးနှံထုတ်လုပ်ရေး

(၂.၂.၁.၁) စိုက်ပျိုးမြေပိုင်ဆိုင်မှု

ဇယား (၁၃) ကျေးရွာ၏စိုက်ပျိုးမြေ ပိုင်ဆိုင်မှု၊ မြေယာပိုင်ဆိုင်သည့် အိမ်ထောင်စု

စဉ်	မြေပိုင်ဆိုင်မှုအရွယ်အစား	အိမ်ထောင်စု အရေအတွက်	အိမ်ထောင်စု %	ဖွံ့ဖြိုးရေးအမြင်သတ်မှတ်ချက်
၁	မြေယာမဲ့	၄၈	၅၃.၃%	မြေမဲ့ယာမဲ့
၂	၂.၅ ဧက အောက်	၂	၂.၂%	ဆင်းရဲသားတောင်သူ
၃	၂.၅ ဧကမှ ၅ ဧက ကြား	၆	၆.၇%	တောင်သူငယ်
၄	၅ ဧကမှ ၁၂.၅ ဧက အောက်	၁၅	၁၆.၇%	အလယ်အလတ်စား တောင်သူ
၅	၁၂.၅ ဧက အထက်	၁၉	၂၁.၁%	တောင်သူကြီး
ကျေးရွာရှိအိမ်ထောင်စု စုစုပေါင်း		၉၀	၁၀၀%	

ရင်းမြစ် ... (၁) အိမ်ထောင်စုစာရင်း ကောက်ယူမှု၊ (၂) ကျေးရွာအုပ်စု အုပ်ချုပ်ရေးမှူးရုံး။

လေ့လာတွေ့ရှိချက်။ ။ကရိမ်တိုင်ကျေးရွာသည် စိုက်ပျိုးရေးကို အဓိက အားထားလုပ်ကိုင်သည် ကိုတွေ့ရှိရပါသည်။တစ်ချို့သောအိမ်ထောင်စုများသည် မြေယာများမရှိသောကြောင့် ကျပန်းလုပ်ငန်းများ လုပ်ကိုင်ကြသည်ကိုလည်း တွေ့ရှိရပါသည်။ကရိမ်တိုင်ကျေးရွာတွင် မြေယာမဲ့များ ၅၃.၃% ခန့်ရှိပြီး မြေယာပိုင်ဆိုင်သူ ၄၆.၇% ခန့်ရှိသည်ကိုတွေ့ရှိရပါသည်။

(၂.၂.၁.၂) အစိုးရနှင့် ပုဂ္ဂလိက ရေအရင်းအမြစ်များမှ ရေသွင်းနိုင်သည့် ဧရိယာ

ဇယား (၁၄) ကျေးရွာ၏ ရေအရင်းအမြစ်နှင့် ရေသွင်းဧရိယာ

စဉ်	အရင်းအမြစ်	ရေသောက်ဧက	ရရှိနိုင်မှု	
			တနှစ်ပတ်လုံး/ ရာသီအလိုက်	လုံလောက်မှု (ရှိ/မရှိ)
၁	ဆည်	-	-	-
၂	ရေလွှဲဆည်	-	-	-
၃	မြစ်ရေတင်စီမံကိန်း	-	-	-
၄	ရေသွင်းမြောင်း	-	-	-
၅	အဝီစိတွင်း	ရှိ (၁တွင်း)	တစ်နှစ်ပတ်လုံး	မရှိ
၆	လက်ငင် ရေတွင်း	၁၀တွင်း	ရာသီအလိုက်	မရှိ
၇	စိမ့်စမ်းရေ	-	-	-
၈	ချောင်းရေ	ရှိ	ရာသီအလိုက်	ရှိ
၉	အခြား	-	-	-

ရင်းမြစ် ... (၁) ဦးတည်အုပ်စု ဆွေးနွေးခြင်း - လယ်သမား အုပ်စု၊ (၂) ဆည်မြောင်းဦးစီးဌာန၊ စိုက်ပျိုးရေး ဦးစီးဌာန။

လေ့လာတွေ့ရှိချက်။ ။ ကျေးရွာတွင် စိုက်ပျိုးရေး အတွက် ရေသွင်းနိုင်သည့် ရေအရင်းအမြစ် များမရှိသည်ကို တွေ့ရှိရပါသည်။ ကျေးလက်ဦးစီးမှတူးဖော်ပေးထားသော အဝီစိတွင်း တစ်တွင်းမှ ကျေးရွာတစ်ခြမ်း အတွက်သာ ပိုက်လိုင်းများသွယ် တန်း၍ သောက်သုံးရေ အတွက် အသုံးပြုကြသည်ကို တွေ့ရှိရပါသည်။ လက်ငင်တွင်းများ ရှိသော်လည်း နွေရာသီတွင် လုံလောက်မှု မရှိဟုဆိုပါ သည်။

(၂.၂.၁.၃) အဓိကသီးနှံများနှင့် အထွက်နှုန်း

ဇယား (၁၅) အဓိကသီးနှံများနှင့် အထွက်နှုန်း

သီးနှံ	စုစု ပေါင်း စိုက် ဧက	တစ်ဧက အထွက်နှုန်း				သီးနှံ စိုက်ပျိုးသည့် ကာလ		သွင်းအားစု လိုအပ်ချက် (နည်း/လတ်/ များ)	အမြတ် ရရှိနိုင်မှု (နည်း/လတ်/ များ)	မှတ် ချက်
		ယူနစ်	အနည်း ဆုံး	အများ ဆုံး	ပျမ်း မျှ	မှ	ထိ			
ကွမ်း သီး	၃၀၀	ပိဿ ာ	၂၀၀	၆၀၀	၄၀၀	၆	၇	နည်း	များ	

သီးနှံ	စုစုပေါင်းစိုက်ဧက	တစ်ဧက အထွက်နှုန်း				သီးနှံစိုက်ပျိုးသည့်ကာလ		သွင်းအားစုလိုအပ်ချက် (နည်း/လတ်/များ)	အမြတ်ရရှိနိုင်မှု (နည်း/လတ်/များ)	မှတ်ချက်
		ယူနစ်	အနည်းဆုံး	အများဆုံး	ပျမ်းမျှ	မှ	ထိ			
စပါး	-	-	-	-	-	-	-	မရှိ	မရှိ	

ရင်းမြစ် ... ဦးတည်အုပ်စု ဆွေးနွေးခြင်း - လယ်သမား အုပ်စု။

လေ့လာတွေ့ရှိချက်။ ။ ကျေးရွာတွင် အဓိက သီးနှံအနေဖြင့် ကွမ်းသီး တစ်မျိုးတည်းကို သာစိုက်ပျိုးကြပြီးအထွက်နှုန်းအနေဖြင့် တစ်ဧက လျှင် အနည်းဆုံးပိဿ ၂၀၀ မှအများဆုံး ၆၀၀ ထိ ထွက်ရှိ သဖြင့် ပျမ်းမျှအနေဖြင့် တစ်ဧကလျှင် ပိဿာ ၄၀၀ ထွက်ရှိသည် ဟုသိရှိရပါသည်။ စတင် စိုက်ပျိုး ချိန်မှ အသီးထွက်ချိန် အထိ ၆နှစ်မှ ၇ နှစ်အထိ ကြာကြာမြင့်ပြီး တစ်နှစ်လျှင် တစ်ဧက ကုန်ကျစရိတ် ၁၀၀၀၀၀ ဝန်းကျင် ရှိသည် ဟု သိရှိရပါသည်။ အသီးထွက်ချိန်မှစ၍ အရင်းကျပြီး အမြတ်များသည်ကို တွေ့ရှိရပါသည်။

(၂.၂.၁.၄) လယ်ယာသုံးစက်ကိရိယာများ

ဇယား (၁၆) ကျေးရွာ၏ စိုက်ပျိုးရေးသုံးကိရိယာများ ပိုင်ဆိုင်မှု

စက်အမျိုးအစား	တစ်ဦးချင်းပိုင်	ငှားရမ်းလုပ်ကိုင်နေသော တောင်သူ အရေအတွက်	မှတ်ချက်/ အခြေအနေ
ထွန်စက်	-	-	
လက်တွန်းထွန်စက်	-	-	
အစေ့ချ ကိရိယာ	-	-	
ရိတ်သိမ်းခြွေလှေ့စက်	-	-	
ရိတ်သိမ်းစက်	-	-	
ခြွေလှေ့စက်	-	-	
ရေစုပ်စက်	၂	-	ရေတင်ရန်
ခြေနင်းရေတင်စက်	-	-	
မြက်ရိတ်စက်	၂၁	-	ခြံတွင်သုံးရန်
အခြား	-	-	

ရင်းမြစ်... (၁) အိမ်ထောင်စုစာရင်း ကောက်ယူမှု၊ (၂) ဦးတည်အုပ်စု ဆွေးနွေးခြင်း - လယ်သမား အုပ်စု။

လေ့လာတွေ့ရှိချက်။ ။ ကရိမ်တိုင်ကျေးရွာတွင် လုပ်ငန်းအတွက်လိုအပ်သော စက်ကိရိယာ များကို

ငှားရမ်းသုံးစွဲခြင်းမရှိဘဲ ကိုယ်ပိုင်ဝယ်ယူသုံးစွဲနိုင်သည်ကိုတွေ့ရှိရပါသည်။

(၂.၂.၁.၅) သီးနှံထုတ်လုပ်မှု တိုးတက်စေရန်အတွက် အခွင့်အလမ်းများ

ဇယား (၁၇) သီးနှံထုတ်လုပ်မှု တိုးတက်စေရန်အတွက် အခွင့်အလမ်းများ

အခြေအနေ	ဖော်ပြချက်/ရှင်းလင်းချက်
မြေ(စိုက်ပျိုးမြေရရှိနိုင်မှု၊ မြေဆီဩဇာ)	ကျေးရွာနား အနီးတစ်ဝိုက်တွင် တိုးချဲ့မြေ ရှားပါးသော်လည်း၊ လက်ရှိမြေ များတွင် မြေဩဇာ ကောင်းမွန်လျက်ရှိသည်။
ရေရင်းမြစ်	စမ်းချောင်းရေရှိ၊ရေရရှိမှု အနည်းငယ်ကောင်းမွန်သည်။
သဘာဝမြေဆွေး၊အော်ဂဲနစ်မြေဩဇာ	မရှိ
အော်ဂဲနစ်/ဓာတုပိုးသတ်ဆေး	မသုံးစွဲ။
ချေးငွေနှင့်ငွေကြေးဝန် ဆောင်မှုများ	မရှိ။
နည်းပညာ၊အုပ်ချုပ်ရေး ပိုင်းဆိုင်ရာဝန်ဆောင်မှု	မရှိ။
သွင်းအားစုဈေးကွက်	သွင်းအားစုနှင့်ပတ်သက်ပြီးကွမ်းမျိုးတစ်ခုတည်းကိုသာ ဝယ်ယူကြပြီး အနည်းငယ် ဈေးမြင့်မားလျက်ရှိသည်။
ထုတ်လုပ်မှုဈေးကွက်နှင့် ကုန်သွယ်မှု	ဈေးကွက်ကုန်သွယ်မှုတွင်လွတ်လပ်စွာရောင်းဝယ် နိုင်ကြပြီး ပေါက်ဈေးများ အတိုင်းရရှိကြသည်။

ရင်းမြစ် ... (၁) ဦးတည်အုပ်စု ဆွေးနွေးခြင်း - လယ်သမား အုပ်စု၊ (၂) သက်ဆိုင်ရာမြို့နယ်အစိုးရဦးစီးဌာနများ။

လေ့လာတွေ့ရှိချက်။ ။ ကရိမ်တိုင်ကျေးရွာတွင် သီးနှံထုတ်လုပ်မှုတိုးတက်စေရန် နည်းပညာဗဟုသုတ ချေးငွေနှင့်ငွေကြေးဝန်ဆောင်မှုများမရရှိခြင်း၊စိုက်ပျိုးရေးနှင့်ပါတ်သက်သည် အခြေခံဗဟုသုတများ အားနည်းခြင်း၊ မြေဩဇာများ အသုံးမပြုခြင်း များရှိသည်ကိုတွေ့ရှိရသည်။ သို့သော် ထွက်ရှိလာသော ကုန်ကြမ်းများအား လွတ်လပ်စွာရောင်းဝယ်နိုင်သည်ကိုတွေ့ရှိရပါသည်။ ကျေးရွာအတွင်းတွင်အပင်ရောင်းမည်ဆိုပါက ငွေကြေးကြို ယူထားသော သူကိုမှ အဝယ်ခိုင်များ ဈေးအနည်းငယ် လျော့၍ ဝယ်ယူသည်ကို တွေ့ရှိရပါ သည်။

(၂.၂.၁.၆) သီးနှံထုတ်လုပ်မှုအတွက် ပြဿနာနှင့် စိန်ခေါ်မှုများ

ဇယား (၁၈) သီးနှံထုတ်လုပ်မှုအတွက် ပြဿနာနှင့် စိန်ခေါ်မှုများ

ပြဿနာ	ဖော်ပြချက်/ရှင်းလင်းချက်
စိုက်ပျိုးမြေတိုးချဲ့နိုင်မှု	စိုက်ပျိုးမြေတိုးချဲ့နိုင်မည့်အခွင့်အလမ်းရှိ။
မြေဆီဩဇာ အခြေအနေ	ဓာတုမြေဩဇာများသုံးစွဲမှုနဲ့မြေဆီလွှာအရည်အသွေးကောင်းမွန်

ပြဿနာ	ဖော်ပြချက်/ရှင်းလင်းချက်
ငွေကြေးအရင်းအနှီး ရရှိနိုင်မှု	ချေးငွေရရှိမှု မရှိ။
စိုက်ပျိုးရေး သွင်းအားစုများ အချိန်မီ ရရှိအသုံးချနိုင်မှု	လိုအပ်သော ပျိုးပင်များ အား လိုအပ်သော အချိန် တွင် အချိန် မှီ ဝယ်ယူ နိုင်သည် ကိုတွေ့ရှိရပါသည်။
လုပ်သားရှားပါးမှု (ကျွမ်းကျင် သူ/ မကျွမ်းကျင်သူ)	လုပ်သားများရရှိ နိုင်မှု ရှားပါးသည်။
ရေအရင်းအမြစ်များရရှိနိုင်မှု	ချောင်းရေတွင်းရေအဝစိတွင်းရေများအသုံးချနိုင်ပါသည်။
စိုက်ပျိုးရေးမလုံလောက်မှု	ရေလုံလောက်စွာရရှိပါသည်။
ဖျက်ပိုးနှင့် ရောဂါ	အပင်များအား ရှည်ဖျက်စည်းမှုအနည်းငယ်ရှိပြီး၊ ဖျက်ပိုး အန္တရာယ် ကာကွယ်ရန် နည်းပညာ ဝန်ဆောင်မှုများ ပိုမို လိုအပ်နေပါသည်။
ဈေးကွက် လက်လှမ်းမီမှု	ဈေးကွက် အကြီးစား များနှင့် ချိတ်ဆက်နိုင်ခြင်းမရှိသောလည်း လိုအပ်သောနေရာ များသို့အလွယ်တကူ ရောင်းချနိုင်ကြသည်။
နည်းပညာ အကူအညီနှင့် နည်းလမ်းများ	ကွင်းဆင်းစိုက်ပျိုးရေးဝန်ထမ်းများလာရောက်ခြင်းမရှိပါ။

ရင်းမြစ် ... (၁) ဦးတည်အုပ်စု ဆွေးနွေးခြင်း - လယ်သမား အုပ်စု၊ (၂) သက်ဆိုင်ရာမြို့နယ် အစိုးရဦးစီးဌာနများ။

လေ့လာတွေ့ရှိချက်။ ။ ၎င်းကျေးရွာတွင် ရာသီမရွေး စိုက်ပျိုးထုတ်လုပ်နိုင်ရန် ချောင်းရေများကို ဥယျာဉ်များနှင့် လယ်ယာများအတွင်းသို့ ရောက်ရှိအောင် ရေပိုက်များသွယ်တန်းနိုင်ပါသည်။ သီးနှံအထွက်တိုးစေ ရန် သဘာဝမြေဩဇာများ သုံးစွဲရန် လိုအပ်နေပါသည်။ သီးနှံများကို တိုးချဲ့စိုက်ပျိုးနိုင်စေရန် နည်းပညာများပံ့ပိုးမှုများနှင့် မျိုးကောင်းမျိုးသန့်များ ရရှိအောင် ချိတ်ဆက် လုပ်ဆောင်ရန် လိုပါ သည်။ မြေလွတ်မြေရိုင်းများ နည်းပါးသော်လည်း မြေဩဇာကောင်းမွန်ပါသည်။

(၂.၂.၂) မွေးမြူရေးလုပ်ငန်း

(၂.၂.၂.၁) မွေးမြူရေးနှင့် ငါးလုပ်ငန်း ဆောင်ရွက်မှု အခြေအနေ

ဇယား (၁၉) မွေးမြူရေးနှင့် ငါးလုပ်ငန်း ဆောင်ရွက်မှု အခြေအနေ

မွေးမြူရေးနှင့် ငါးလုပ်ငန်း	အိမ်ထောင်စု	ကောင်ရေ	မှတ်ချက်/အခြေအနေ
မွေးမြူရေး			
နွား	၁	၂	စီးပွားအဖြစ်မွေးမြူခြင်းမဟုတ်
ခွံစားနွား			

မွေးမြူရေးနှင့် ငါးလုပ်ငန်း	အိမ်ထောင်စု	ကောင်ရေ	မှတ်ချက်/အခြေအနေ
မြင်း			
ကျွဲ	၁	၃	စီးပွားအဖြစ်မွေးမြူခြင်းမဟုတ်
မြည်း			
လား			
ဆိတ်			
သိုး			
ဝက်	၉	၂၁	စီးပွားအဖြစ်မွေးမြူခြင်းမဟုတ်
ကြက်	၃၁	၄၄၁	စီးပွားအဖြစ်မွေးမြူခြင်းမဟုတ်
ဘဲ	၆	၆၂	စီးပွားအဖြစ်မွေးမြူခြင်းမဟုတ်
နွားနောက်			
အခြား			
ငါးလုပ်ငန်း			
ငါးကန်			
ပုဇွန်ကန်			
ဂဏန်း			
မွေးမြူရေးလုပ်ငန်း	-	-	
ရေချို ငါးဖမ်းလုပ်ငန်း	-	-	
ကမ်းနီး ငါးဖမ်းလုပ်ငန်း	-	-	

ရင်းမြစ်... (၁) အိမ်ထောင်စုစာရင်း ကောက်ယူမှု၊ (၂) ဦးတည်အုပ်စု ဆွေးနွေးခြင်း - လယ်သမား အုပ်စု။

လေ့လာတွေ့ရှိချက်။ ။ ကရိမ်တိုင်ကျေးရွာတွင် နွား၊ ကျွဲ၊ ဝက်၊ ကြက်၊ဘဲ စသည့် ဒေသမျိုးများကို တစ်ပိုင်တစ်နိုင် မွေးမြူကြသော်လည်း စီးပွားဖြစ်မွေးမြူခြင်းမရှိသည်ကိုတွေ့ရှိရပါ သည်။ မွေးမြူထားသော တိရစ္ဆာန်များကို မြို့တွင် တိုက်ရိုက်ရောင်းချနိုင်ရန်လည်း လက် လှမ်းမှီမှုရှိ ပါသည်။

(၂.၂.၂.၂) မွေးမြူရေးကဏ္ဍ တိုးတက်စေရန်အတွက် အခွင့်အလမ်းများ

ဇယား (၂၀) မွေးမြူရေးကဏ္ဍ ထုတ်လုပ်မှုတိုးတက်စေရန်အတွက် အခွင့်အလမ်းများ

အခွင့်အလမ်း	ဖော်ပြချက်/ ရှင်းလင်းချက်
မွေးမြူရေး	
စားကျက်မြေ	စားကျက်မြေနေရာမရှိ။

အခွင့်အလမ်း	ဖော်ပြချက်/ ရှင်းလင်းချက်
ရေရရှိမှု	ရေလုံလောက်မှုရှိ။
မျိုးတိရစ္ဆာန် လက်လှမ်းမီမှု	လက်လှမ်းမီမှုမရှိ၊ဒေသတွင်းမှာမရှိ။
ချေးငွေ	သီးသန့်ငွေထုတ်ချေးသူမရှိ။မိတ်ဆွေအချင်းချင်းကူညီသူရှိ။
သွင်းအားစု ဈေးကွက်	ရွာတွင်သီးသန့်မရှိ။လက်လှမ်းမီသောနေရာတွင်သာရှိ။
နည်းပညာ ဝန်ဆောင်မှု	မရှိ။
ထုတ်ကုန် ရောင်းဝယ်မှု	ရှိ။
အိမ်ခြံဝင်းအတွင်း မြေနေရာ လုံလောက်မှု	မရှိ
အခြား	-
ငါးလုပ်ငန်း	
ငါး/ပုစွန်သားပေါက် လက်လှမ်းမီမှု	-
ချေးငွေ	-
သွင်းအားစု လက်လှမ်းမီမှု	-
လိုင်စင် လက်လှမ်းမီမှု	-
ထုတ်ကုန် ရောင်းဝယ်မှု	-

ရင်းမြစ် ... ဦးတည်အုပ်စု ဆွေးနွေးခြင်း - လယ်သမား အုပ်စု။

လေ့လာတွေ့ရှိချက်။ ။ကရိမ်တိုင် မွေးမြူရေး ကဏ္ဍတိုးတက်စေရန် အတွက် စားကျက်မြေနေရာ များ ရှာဖွေ ဖော်ထုတ်ပေးရန် လိုအပ်ပြီး မွေးမြူရေးနည်းပညာ များ၊သင်တန်း များပြုလုပ်ပေးရန် လိုအပ်သည်။ မွေးမြူရေးလုပ်ငန်းအတွက် အသေးစားချေးငွေ များထုတ်ချေးပေးသော အဖွဲ့အစည်း များနှင့် ချိတ်ဆက်ပေးရန် လိုအပ်ပါသည်။သို့သော် ထိုကျေးရွာတွင် ရေလုပ်ငန်းများ မလုပ်ကိုင် ကြ သောကြောင့် ငါးမွေးမြူရေး လုပ်ငန်းများ လုပ်ကိုင်မှုမရှိသည် ကိုတွေ့ရှိရပါသည်။

(၂.၂.၂.၃) သားငါးထုတ်လုပ်မှုအတွက် ပြဿနာနှင့် စိန်ခေါ်မှုများ

ဇယား (၂၁) သားငါးထုတ်လုပ်မှုအတွက် ပြဿနာနှင့် စိန်ခေါ်မှုများ

ပြဿနာနှင့် စိန်ခေါ်မှုများ	ဖော်ပြချက်/ရှင်းလင်းချက်
မွေးမြူရေး	
ချေးငွေ ရရှိနိုင်မှု	အခက်အခဲ ရှိပါသည်။

ပြဿနာနှင့် စိန်ခေါ်မှုများ	ဖော်ပြချက်/ရှင်းလင်းချက်
ကူးစက်ရောဂါဖြစ်ပွားမှု	အဖြစ် နည်းပါးပါသည်။
နည်းပညာ အကူအညီနှင့် နည်းလမ်းများ	ရရှိရန်ခက်ခဲပါသည်။
စီးပွားဖြစ် မွေးမြူရေးလုပ်ငန်းများ အတွက် လိုင်စင်/ လေလံ လက်လှမ်းမီမှု	စီးပွားဖြစ်မွေးမြူခြင်းမရှိပါ။ လိုင်စင် ပြုလုပ်ရန် လက်လှမ်းမီမှုရှိပါသည်။
အခြား	-
ငါးလုပ်ငန်း	
ငါးဖမ်းခွင့် ရရှိနိုင်မှု	-
ချေးငွေ ရရှိနိုင်မှု	-
ထုတ်ကုန်များ ရောင်းချနိုင်မှု	-
	-

ရင်းမြစ် ... (၁) ဦးတည်အုပ်စု ဆွေးနွေးခြင်း - လယ်သမား အုပ်စု၊ (၂) မြို့နယ် မွေး/ကု ဦးစီးဌာန၊ မြို့နယ် ငါးလုပ်ငန်း ဦးစီးဌာန။

လေ့လာတွေ့ရှိချက်။ ။ ၎င်းကျေးရွာတွင် မွေးမြူရေးလုပ်ငန်းများကိုစီးပွားဖြစ်မွေးမြူကြမည်

ဆိုပါက စားကျက်မြေ မြေနေရာနှင့်ရေလုံလောက်မှုမရှိခြင်း၊ ရောဂါကာကွယ်ကုသနည်းများ နားလည်မှုမရှိခြင်း၊ ငွေအရင်းအနှီးလုံလောက်မှုမရှိခြင်း စသည်တို့က အဟန့်အတား ဖြစ်စေပါသည်။ သို့ပါ၍ ရောဂါကာကွယ်ရေးဆိုင်ရာ ဝန်ဆောင်မှုများ ပံ့ပိုးပေးခြင်း၊ မွေးမြူရေးလုပ်ငန်းအတွက် ချေးငွေထုတ်ချေးပေးနိုင်မည့် အဖွဲ့များမှ ကာလရှည်ချေးငွေများ ရရှိခြင်း စသည်တို့ကလည်း မွေးမြူရေးတိုးချဲ့လုပ်ကိုင်ရန် အထောက်အပံ့ ဖြစ်စေနိုင်ပါသည်။ ထို့အပြင် မွေးမြူရေး လုပ်ငန်း၏ အဓိက အခက်အခဲ မှာလည်း စစ်တပ်မြေများ နှင့် နီးခြင်း၊ မွေးမြူရေးတိရစ္ဆာန်များ စစ်တပ်မြေများ အတွင်းသို့ ဝင်ရောက်ပါက ဒဏ် များတပ်ခြင်း/ ရိုက်ခြင်း စသည့် အခက်အခဲ များကြောင့် ကျေးရွာ သူ ရွာသား များ မမွေးမြူချင် သည့် အကြောင်း အရင်းဖြစ်လာ ခဲ့သည်။

(၂.၂.၃) စိုက်ပျိုးမွေးမြူရေးမဟုတ်သော စီးပွားရေးလုပ်ငန်းကဏ္ဍ

(၂.၂.၃.၁) စိုက်ပျိုးမွေးမြူရေးမဟုတ်သော အသက်မွေးလုပ်ငန်းများ ဖွံ့ဖြိုးရေးအတွက် အခွင့်အလမ်းများ

ဇယား (၂၂) စိုက်ပျိုးမွေးမြူရေးမဟုတ်သော အသက်မွေးလုပ်ငန်းများဖွံ့ဖြိုးရေးအတွက် အခွင့်အလမ်းများ

အခွင့်အလမ်း	ဖော်ပြချက်/ ရှင်းလင်းချက်
လုပ်သားအင်အားပေါများခြင်း	မရှိပါ
ဈေးကွက်လက်လှမ်းမီခြင်း	လက်လှမ်းမီမှုရှိပါသည်။
လမ်းပန်းဆက်သွယ်ရေးကောင်းမွန်ခြင်း	မြို့နှင့် နီးခြင်း ကြောင့် ကောင်းမွန်ပါသည်။

အခွင့်အလမ်း:	ဖော်ပြချက်/ ရှင်းလင်းချက်
အသက်မွေးဝမ်းကြောင်း နည်းပညာဝန်ဆောင်မှုရရှိနိုင်ခြင်း	နည်းပညာဝန်ဆောင်မှုများ ရရှိခြင်းလုံးဝမရှိပါ။
ကုန်ကြမ်းပေါများခြင်း	အသင့်အတင့် ပေါများပါသည်။
လျှပ်စစ်မီးရရှိနိုင်ခြင်း	ဆိုလာမီး များကိုအသုံးပြုကြသည်။

ရင်းမြစ် ... ဦးတည်အုပ်စု ဆွေးနွေးခြင်း - ရပ်မိရပ်ဖ အုပ်စု၊ စိုက်ပျိုးမွေးမြူရေးမဟုတ်သော ဝင်ငွေရ လုပ်ငန်းများ လုပ်ကိုင်သူ အုပ်စု၊ လူငယ် အုပ်စု။

လေ့လာတွေ့ရှိချက်။ ။ကရိမ်တိုင်ကျေးရွာတွင် ဥယျာဉ်ခြံလုပ်ငန်းများကိုသာ အဓိကလုပ်ကိုင်ကြပြီး စိုက်/မွေးမဟုတ်သောအခြားလုပ်ငန်းများအနေဖြင့် အိမ်ဆိုင်ဖွင့်လှစ်ရောင်းချခြင်းအနည်းငယ်သာ လုပ်ကိုင် ကြသည်ကိုတွေ့ရှိရပါသည်။ အခြားအသက်မွေးဝမ်းကျောင်း လုပ်ငန်း များလုပ်ကိုင်ခြင်း အနည်းငယ်ရှိသည်ကိုတွေ့ရှိရပါသည်။ (ဥပမာ စက်ချုပ်ခြင်း၊ဆိုင်ကယ် ကယ်ရီဆွဲ ခြင်း)

(၂.၂.၃.၂) စိုက်ပျိုးမွေးမြူရေးမဟုတ်သော အသက်မွေးလုပ်ငန်းများ ဖွံ့ဖြိုးရေးအတွက် ပြဿနာနှင့် အခက်အခဲများ

ဇယား (၂၃) စိုက်ပျိုးမွေးမြူရေးမဟုတ်သော စီးပွားရေးလုပ်ငန်းများဖွံ့ဖြိုးရေးအတွက် ပြဿနာနှင့် အခက်အခဲများ

ပြဿနာနှင့် အခက်အခဲများ	ဖော်ပြချက်/ ရှင်းလင်းချက်
အသက်မွေးဝမ်းကျောင်းနည်းပညာဝန်ဆောင်မှုရရှိမှု အားနည်းခြင်း	လုံးဝမရရှိခဲ့ဘူးပါ။
အရင်းအနှီးမလုံလောက်ခြင်း	အရင်းအနှီးမလုံလောက်သည်အထိ ထုတ်ချေးမည့်သူမရှိ။
အလုပ်အကိုင်အခွင့်အလမ်း နည်းပါးခြင်း	ကျေးရွာနှင့်ကိုက်ညီသောအခွင့်အလမ်းအသင့်အတင့်ရှိ။
ပညာတတ်မြောက်မှုနည်းပါးခြင်း	အနည်းငယ်သာ ရှိ
လျှပ်စစ်မီး မရရှိခြင်း	အများစု မှာဆို လာ မီးကိုသာ အသုံးပြု ကြသည်။
လမ်းပန်းဆက်သွယ်ရေးခက်ခဲ ခြင်း။	မြို့နှင့် နီးသောကြောင့် လမ်းပန်းဆက်သွယ်ရေး အဆင်ပြေ လျက်ရှိသည်။
ဈေးကွက်ဆိုင်ရာ အသိရှိမှု နည်းပါးခြင်း	အသင့်အတင့်ရှိပါသည်။

ရင်းမြစ် ... ဦးတည်အုပ်စု ဆွေးနွေးခြင်း - ရပ်မိရပ်ဖ အုပ်စု၊ စိုက်ပျိုးမွေးမြူရေးမဟုတ်သော ဝင်ငွေရ

လုပ်ငန်းများ လုပ်ကိုင်သူ အုပ်စု၊ လူငယ် အုပ်စု။

လေ့လာတွေ့ရှိချက်။ ။ ၎င်းကျေးရွာတွင် ပညာတတ်မြောက်သူဦးရေ နည်းပါးခြင်းနှင့် ငွေကြေးအရင်းအနှီး မရှိခြင်းတို့ကြောင့် စိုက်ပျိုးမွေးမြူရေး မဟုတ်သော ဖွံ့ဖြိုးရေးလုပ်ငန်းများအတွက် ပြဿနာ နှင့် အခက်အခဲများ ဖြစ်နေပါသည်။ သို့သော်ကျေးရွာ၏ မိဘ များသည် ပညာရေး ဦးစားပေးခြင်းကြောင့် ကလေးငယ် ကျောင်းထွက် မှုနှုန်း နည်းပါးပါသည်။

(၂.၃) ရွှေ့ပြောင်းလုပ်သားများ

(၂.၃.၁) ရွှေ့ပြောင်းသွားလာမှု ဖြစ်ပေါ်လာပုံ၊ ပုံစံနှင့် အချိန်ကာလ

ဇယား (၂၄) ရွှေ့ပြောင်းသွားလာမှု ဖြစ်ပေါ်လာပုံ၊ ပုံစံနှင့် အချိန်ကာလ

#	ပုံစံ	အိမ်ထောင်စု အရေအတွက်	ပြည်တွင်း			ပြည်ပ			လူဦးရေ		
			ကျား	မ	ပေါင်း	ကျား	မ	ပေါင်း	ကျား	မ	ပေါင်း
၁	ရွှေ့ပြောင်းလုပ်သား ရှိသော အိမ်ထောင်စုနှင့် လူဦးရေ	၁၀	၁၁	၅	၁၆	၁	၂	၃	၁၂	၇	၁၉
၂	ကျေးရွာပြင်ပသို့ ရွှေ့ပြောင်းမှုကာလထိ										
	၃ လ အထိ	၁	၁	၁	၂			၁	၁	၂	
	၆ လ အထိ	၃	၆	၃	၉			၆	၃	၉	
	၁၂ လ အထိ										
	၁၂ လ အထက်	၆	၄	၁	၅	၁	၂	၃	၅	၃	၈

ရင်းမြစ် ... (၁) အိမ်ထောင်စုစာရင်း ကောက်ယူမှု၊ (၂) ဦးတည်အုပ်စု ဆွေးနွေးခြင်း - စိုက်ပျိုးမွေးမြူရေး မဟုတ်သော ဝင်ငွေရလုပ်ငန်းများ လုပ်ကိုင်သူ အုပ်စု၊ လူငယ် အုပ်စု။

လေ့လာတွေ့ရှိချက်။ ။ ကျေးရွာမှ ရွှေ့ပြောင်းသွားလာလုပ်ကိုင်နေသူ လုပ်သားဦးရေအနည်းငယ် သာရှိပြီး မိသားစုဝင်များအနေဖြင့် ၎င်းတို့ဝင်ငွေအပေါ် မှီခိုမှုမရှိသည်ကိုတွေ့ရှိရပါသည်။

(၂.၃.၂) ရွှေ့ပြောင်းသွားလာခြင်း၏ အဓိက အကြောင်းရင်း

ဇယား (၂၅) ရွှေ့ပြောင်းသွားလာခြင်း၏ အဓိက အကြောင်းရင်း

စဉ်	အကြောင်းအရာ	လူဦးရေ
၁	ပိုမိုကောင်းမွန်သော အလုပ်အကိုင်နှင့် ဝင်ငွေ အခွင့်အလမ်းများ ရှာဖွေရန်	၁၈
၂	နိုင်ငံရေးနှင့်ဆိုင်သော အကြောင်းရင်း	-
၃	ဒေသတွင်း ပဋိပက္ခဖြစ်ပွားမှုကြောင့် လုံခြုံမှု မရှိသည့် အကြောင်းရင်း	-
၄	အခြား	၁

ရင်းမြစ် ... အိမ်ထောင်စုစာရင်း ကောက်ယူမှု။

လေ့လာတွေ့ရှိချက်။ ။ ကရိမ်တိုင်ကျေးရွာမှ ရွှေ့ပြောင်းသွားလာလုပ်ကိုင်နေကြသူများမှာ လုပ်ခလစာ ပိုမိုရရှိခြင်းနှင့် အလုပ်အကိုင် ပုံမှန်ရှိခြင်းတို့ကြောင့် သွားရောက်လုပ်ကိုင်ကြသူများ ဖြစ်သော်လည်း မိသားစုဝင်များအနေဖြင့် ၎င်းတို့ဝင်ငွေအပေါ် မှီခိုမှုမရှိသည်ကိုတွေ့ရှိရပါသည်။

(၂.၃.၃) ရွှေ့ပြောင်းလုပ်ကိုင်သူများမှ ပြန်ပို့ငွေ

ဇယား (၂၆) ရွှေ့ပြောင်းလုပ်ကိုင်သူများမှ ပြန်ပို့ငွေ

စဉ်	အကြောင်းအရာ	အိမ်ထောင်စု အရေအတွက်				
		စုစုပေါင်း	% ကျေးရွာ အတွင်းရှိ စုစုပေါင်း အိမ်ထောင်စု	မြင့်	လတ်	နိမ့်
၁	ပြန်ပို့ငွေကို မှီခိုနေရသော အိမ်ထောင်စု အရေအတွက်	၉	၁၀%		✓	
၂	ပြန်ပို့ငွေ လမ်းကြောင်းများ					
	- ငွေလွှဲလုပ်ငန်း (ဟွန်ဒီ)	၁	၁.၁%			✓
	- ဘဏ်	၂	၂.၂%			✓
	- လူကြို/ကိုယ်တိုင်ဖြင့်လွှဲပို့ခြင်း	၄	၄.၄%			✓

ရင်းမြစ် ... (၁) အိမ်ထောင်စုစာရင်း ကောက်ယူမှု၊ (၂) ဦးတည်အုပ်စု ဆွေးနွေးခြင်း - ရပ်မိရပ်ဖ အုပ်စု။

လေ့လာတွေ့ရှိချက်။ ။ ကရိမ်တိုင်ကျေးရွာရှိ အိမ်ထောင်စုများမှာ ရွှေ့ပြောင်းလုပ်ကိုင်သူများ၏ ဝင်ငွေအပေါ် မှီခိုမှုမရှိသဖြင့် ပြန်ပို့ငွေ အလွန်နည်းပါးသည်ကိုတွေ့ရှိရပါသည်။

(၂.၄) ကုန်စည်နှင့် ဝန်ဆောင်မှု ဈေးကွက်

ဇယား (၂၇) ကုန်စည်နှင့် ဝန်ဆောင်မှု၊ ဈေးကွက်လက်လှမ်းမီမှု အခြေအနေ

ဈေးကွက်လက်လှမ်းမီမှု	အနီးဆုံးဈေး	အကြီးစားဈေးကွက်
ရွာမှ အကွာအဝေး (မိုင်)	စစ်တပ် ၅ ဖာလုံ ခန့်	၁ မိုင် - ဘုတ်ပြင်းမြို့
သယ်ယူပို့ဆောင်ရေး လမ်းကြောင်း နှင့် ၎င်း၏ အထောက်အပံ့များ	ဆိုင်ကယ်၊	ဆိုင်ကယ်၊
ကုန်စည်နှင့်ဝန်ဆောင်မှု ရရှိနိုင်မှု အမျိုးအစားများ	ဟင်းစားဝယ်၊ဟင်းသီးဟင်း ။ရွက်နှင့် အသား အနည်းငယ်	ဆန်၊ ဆီ၊ အဝတ်အထည်၊ အိမ်ဆောက်ပစ္စည်း၊အသုံးအဆောင်၊အ သီးအရွက်၊အသားငါး အစုံ
ဈေးအခြေခံအဆောက်အဦနှင့် ဝန် ဆောင်မှု	ကောင်း	သင့်

ရင်းမြစ် ... ဦးတည်အုပ်စု ဆွေးနွေးခြင်း - ရပ်မိရပ်ဖ အုပ်စု၊ လယ်သမား အုပ်စု၊ အမျိုးသမီး အုပ်စု၊ စိုက်ပျိုးမွေးမြူရေးမဟုတ်သော ဝင်ငွေရလုပ်ငန်းများ လုပ်ကိုင်သူ အုပ်စု။

လေ့လာတွေ့ရှိချက်။ ။ ကျေးရွာ၏ ၅ဖာလုံ ခန့်တွင် အနီးဆုံးဈေးရှိပြီး မြို့ဈေးမှာ ၁ မိုင်ခန့်သာ ရှိသောကြောင့် လက်လှမ်းမှီမှုရှိသည်ကို တွေ့ရှိရပါသည်။ဈေးများတွင်လည်း မိမိ တို့ထွက်ကုန် များကို ရောင်းချ နိုင်သော ကြောင့် ကုန်စည် ကုန်သွယ်မှုလက်လှမ်းမှီ လျက်ရှိပါသည်။

(၂.၅) ငွေကြေးလက်လှမ်းမီမှုနှင့် ဘဏ်လုပ်ငန်း

ဇယား (၂၈) ငွေကြေးလက်လှမ်းမီမှုနှင့် ဘဏ်လုပ်ငန်း

ချေးငွေ ရရှိနိုင်သည့် နေရာ	ငွေကြေး ဝန်ဆောင်မှု အမျိုးအစား	ပြန်လည် ပေးဆပ်ရမည့် ကာလ	အတိုးနှုန်း (လ)	အပေါင်ခံ ပစ္စည်း လိုအပ်မှု	ချေးငွေရရန် အခက်အခဲများ
မြစိမ်းရောင်ချေးငွေ	ချေးငွေ	၁နှစ်	၁ကျပ်	-	-
သမ ချေးငွေ	-	-	-	-	-
ငွေချေးပေးသူ	-	-	-	-	-
အပေါင်ဆိုင်	-	-	-	-	-
မိတ်ဆွေနှင့် ဆွေမျိုးများ	-	-	-	-	-

ရင်းမြစ် ... (၁) ဦးတည်အုပ်စု ဆွေးနွေးခြင်း - ရပ်မိရပ်ဖ အုပ်စု၊ လယ်သမား အုပ်စု၊ အမျိုးသမီး အုပ်စု၊ စိုက်ပျိုးမွေးမြူရေးမဟုတ်သော ဝင်ငွေရလုပ်ငန်းများ လုပ်ကိုင်သူ အုပ်စု၊ (၂) သက်ဆိုင်ရာ ငွေကြေး ဝန်ဆောင်မှု ပေးသောအဖွဲ့များ။

မှတ်ချက်။ ။ ငွေကြေး ဝန်ဆောင်မှု အမျိုးအစား - ချေးငွေ၊ စုငွေ၊ အာမခံစနစ်

လေ့လာတွေ့ရှိချက်။ ။ ကျေးရွာအနေဖြင့် ငွေကြေးလက်လှမ်းမီမှု လုံးဝမရှိသည်ကိုတွေ့ရှိရပါသည်။ ငွေကြေးဝန်ဆောင်မှုအဖွဲ့အစည်းများ လုံးဝမရှိဘဲ ဆွေမျိုးသားချင်းများဆီမှ အနည်းငယ်သာ ချေးယူနိုင်သည်ကို တွေ့ရှိရပါသည်။ ထို့အပြင် အတိုးနှုန်းသတ်မှတ် မှုမရှိသော် လည်း အဝယ်ဒိုင်များမှ လည်းကောင်းတို့ထံရောင်းချပေးသော ဥယျာဉ်ခြံသမား များအား ကုန်စည်ပြန်လာ သွင်းသည့် အချိန်မှ အနည်းငယ် ဈေးနှုန်း လျော့ ဝယ်မှုဖြင့် ငွေချေးပေးသည် ကိုလည်းတွေ့ရှိရပါသည်။

(၂.၆) ပတ်ဝန်းကျင်နှင့် သဘာဝ ရင်းမြစ်များ စီမံခန့်ခွဲမှု

(၂.၆.၁) ပတ်ဝန်းကျင်နှင့် သဘာဝရင်းမြစ်များ စီမံခန့်ခွဲမှုအတွက် လက်ရှိ အလေ့အကျင့်နှင့် အခက်အခဲများ

ဇယား (၂၉) သဘာဝပတ်ဝန်းကျင်နှင့် သဘာဝရင်းမြစ် စီမံခန့်ခွဲမှုအတွက် လက်ရှိ အလေ့အကျင့်နှင့် အခက်အခဲများ

အခက်အခဲ	အန္တရာယ်ရှိမှု (မြင့်/လတ်/နိမ့်)	ဖော်ပြချက်/ရှင်းလင်းချက်
မြေဆီဩဇာ အခြေအနေ	နိမ့်	ဓာတ်မြေဩဇာ သုံးစွဲမှု မရှိ
အပင်မျိုးစိတ်များ	မြင့်	ဖုန်းမသေပင်၊ကျောက်ပန်းရွက်၊ ဒေါင်းတံကြီး၊ပဒဲကော
ဖျက်ပိုးနှင့်ရောဂါကာကွယ် ထိန်းချုပ်မှု	လတ်	ငရှည် ဖျက်ဆီးမှု အနည်းငယ်သာရှိ

အခက်အခဲ	အန္တရာယ်ရှိမှု (မြင့်/လတ်/နိမ့်)	ဖော်ပြချက်/ရှင်းလင်းချက်
ရေအရင်းအမြစ်	နိမ့်	စမ်းချောင်းရေ တစ်နှစ်ပတ်လုံးရ
ငါးမျိုးကွဲများ	-	-
အခြားတိရစ္ဆာန်မျိုးကွဲများ	နိမ့်	အမဲလိုက်ခြင်းမရှိ
စွန့်ပစ်ပစ္စည်း စီမံခန့်ခွဲမှု	လတ်	ကိုယ်တိုင်စွန့်ပစ်မီး ရှိ

ရင်းမြစ် ... ဦးတည်အုပ်စု ဆွေးနွေးခြင်း - ရပ်မိရပ်ဖ အုပ်စု၊ လယ်သမား အုပ်စု။

လေ့လာတွေ့ရှိချက်။ ။ ကရိမ်တိုင်ကျေးရွာ ရှိ မြေဆီဩ ဇာမှာ သဘာဝဘေး အန္တရာယ်ကြောင့် ပျက်ဆီးမှု မရှိပါအပင် မျိုး စိတ်များမှာ ကျောက်ပန်းရွက်၊ဖုန်းမသေပင်၊ဒေါင်းဒန် ပင်နှင့် ပဒဲကော ပင်များ ယခင်က ပေါများစွာ ရှိခဲ့သော်လည်း ယခုအခါ တောခုတ်မှု များလာသောကြောင့် ရှားပါးလာပါသည်။ အဖျက်ပိုးနှင့် ရောဂါကာကွယ်ထိန်းချုပ်မှု အတွက် ပေါင်းသတ်ဆေး သုံးပါသော် လည်း တစ်ခါတစ်ရံ ငရှဉ်း များဝင်ရောက်စားသောက်မှုကြောင့် အသီးပင် စုစု ပေါင်း၏ ၃၀% ခန့် ပျက်စီးရသည်ကို တွေ့ရှိရပါသည်။ သီးပင်စိုက်ပျိုးရန် ရေအား တစ်နှစ်ပတ်လုံး စမ်းချောင်း မှရရှိ သည်ကို တွေ့ရှိရပါသည်။

(၂.၇) ပညာရေး

(၂.၇.၁) ပညာရေးနှင့် စာတတ်မြောက်မှု

ဇယား (၃၀) မူလတန်း၊ အလယ်တန်း၊ အထက်တန်းနှင့် တက္ကသိုလ်အဆင့် စာတတ်မြောက်မှုနှုန်း

အတန်းပညာပြီးမြောက်မှု	ကျား	မ	ပေါင်း	၁၀ နှစ်နှင့်အထက် လူဦးရေ၏ %
စာမတတ်သူဦးရေ	၄	၈	၁၂	၃.၈%
ဘုန်းကြီးကျောင်းသင်ပညာရေး	၈	၂	၁၀	၃.၂%
မူလတန်းပညာရေး မပြီးဆုံးသူဦးရေ	၃၁	၄၇	၇၈	၂၄.၆%
မူလတန်းပညာရေး ပြီးဆုံးသူဦးရေ	၆၃	၆၄	၁၂၇	၄၀.၁%
အလယ်တန်းပညာရေး ပြီးဆုံးသူဦးရေ	၃၅	၃၄	၆၉	၂၁.၈%
အထက်တန်းပညာရေး ပြီးဆုံးသူဦးရေ	၉	၄	၁၃	၄%
တက္ကသိုလ်ပညာ ပြီးဆုံးသူဦးရေ	၄	၄	၈	၂.၅%
၁၀ နှစ်နှင့်အထက် လူဦးရေပေါင်း	၁၅၄	၁၆၃	၃၁၇	၁၀၀%

ရင်းမြစ် ... အိမ်ထောင်စုစာရင်း ကောက်ယူမှု။

လေ့လာတွေ့ရှိချက်။ ။ ကရိမ်တိုင်ကျေးရွာတွင် စာတတ်မြောက်မှု ရာခိုင်နှုန်းမှာ (၉၆.၂) ရာခိုင် နှုန်း

ရှိပါသည်။ ဘွဲ့ရသူဦးရေ (၈) ဦးအထိ ရှိနေပြီ ဖြစ်သည်။ မူလတန်းပညာပြီးမြောက်မှုမှာ (၁၀) နှစ် အထက်လူဦးရေ၏တစ်ဝက်ခန့်ရှိပြီး၊ အလယ်တန်းနှင့် အထက်တန်းတို့တွင် သိသာစွာ လျော့နည်းလာပါသည်။ စားဝတ်နေရေးခက်ခဲသဖြင့် အလယ်တန်းအထက်တန်း ကျောင်းဆက်တက်ရန် အခက်အခဲရှိပြီး အထက်တန်း ကျောင်းထွက်နှုန်းမြင့်မားသည်ကိုတွေ့ရှိရပါသည်။

(၂.၇.၂) လက်ရှိ ကျောင်းတက်နှုန်း

ဇယား (၃၁) လက်ရှိ ကျောင်းတက်နှုန်း

ပညာရေးအဆင့်အတန်း	ကျား	မ	ပေါင်း	စုစုပေါင်းကျောင်းနေအရွယ် လူဦးရေ၏ %
မူလတန်း (၅-၉ နှစ်)	၂၃	၇	၃၀	၃၅.၇%
အလယ်တန်း (၁၀-၁၄နှစ်)	၁၁	၂၃	၃၄	၄၀.၅%
အထက်တန်း (၁၅-၁၆ နှစ်ကြား)	၆	၉	၁၅	၁၇.၉%
တက္ကသိုလ် ကျောင်းသား၊ သူ	၃	၂	၅	၅.၉%

ရင်းမြစ် ... (၁) ကျောင်းဝင်စာရင်း၊ (၂) ဆယ်အိမ်မှူးများ။

လေ့လာတွေ့ရှိချက်။ ။ ကရိမ်တိုင်ကျေးရွာ၏ ကျောင်းနေရွယ်စာရင်းတွင် အလယ်တန်း ကျောင်းနေရွယ်များ ပြားသည်ကိုတွေ့ရှိရသည်။ သို့သော်အထက်တန်းကျောင်းနေရွယ်များလျော့နည်းလာသည်ကိုတွေ့ရှိရပါသည်။ တက္ကသိုလ် ကျောင်းသူကျောင်းသားများ ၆ရာခိုင်နှုန်းခန့်ရှိ သည်ကိုလည်းသိရှိရအပါသည်။

(၂.၇.၃) စာသင်ကျောင်းဆောင် အခြေအနေနှင့် ဝန်ဆောင်မှုများ

ဇယား (၃၂) စာသင်ကျောင်းဆောင် အခြေအနေနှင့် ဝန်ဆောင်မှုများ

အကြောင်းအရာ	မူလတန်းကျောင်း	
ရွာမှ အကွာအဝေး (မိုင်)	ကျေးရွာတွင်း	မူလတန်းအဆင့် အခမဲ့ ပညာရေး (၂)ကျောင်း
သယ်ယူပို့ဆောင်ရေးဝန်ဆောင်မှု	မရှိ	ကျေးရွာတွင်း မူလတန်းကျောင်း
စာသင်ကျောင်း အရွယ်အစား (အလျား၊ အနံ၊အမြင့်)	၆၀' x ၃၀' x ၁၁'	နှစ်ကျောင်းစလုံး
အမိုး၊ နံရံ၊ အခင်း အရည်အသွေး	သွပ်မိုး၊ အုတ်စီ၊ ကွန်ကရစ်ခင်း	နှစ်ကျောင်းစလုံး
ကျောင်းသုံး ပရိဘောဂ (လုံလောက်မှု ရှိ/မရှိ) နှင့် ကျောင်းအိမ်သာ အခြေအနေ	ပရိဘောဂ လုံလောက်မှု မရှိပါ။	ယင်လုံအိမ်သာ ရှိသော်လည်း လုံလောက်မှုမရှိ
ကျောင်းအာဟာရတိုက်ကျွေးမှု (အာဟာရ အမျိုးအစားနှင့်)	ပုံမှန်တိုက်ကျွေးမှုမရှိပါ။	အလှူရှင်ရှိလျှင် တစ်လ နှစ်ကြိမ်

အကြောင်းအရာ	မူလတန်းကျောင်း					
ကြိမ်ရေ)						
ကျောင်းဆရာ/မ ဦးရေ	ကျား	မ	ပေါင်း	ကျား	မ	ပေါင်း
အစိုးရခန့်		၆	၆		၅	၅
ကျေးရွာခန့်	-	-		-	-	-

ရင်းမြစ် ... (၁) ဦးတည်အုပ်စု ဆွေးနွေးခြင်း - ရပ်မိရပ်ဖ အုပ်စု၊ (၂) မိဘဆရာအသင်း။

လေ့လာတွေ့ရှိချက်။ ။ ကရိမ်တိုင် ကျေးရွာတွင် မူလတန်း ကျောင်း နှစ်ကျောင်း ရှိပြီး စစ်တပ်မှ ဆောက်လုပ်ပေးထားသည် ဟု သိရှိရပါသည်။ ထိုကျောင်း နှစ်ကျောင်း၏ အကွာအဝေးမှာ ရွာ မှ တစ်ဖာလုံစီသာ ရှိပါသည်။ စာသင်ကျောင်း နှစ်ကျောင်းလုံး၏ အရွယ်အစား ၆၀×၃၀×၁၁ ရှိသည်ကို တွေ့ရှိရပါသည်။ ကျောင်းအတွက် သယ်ယူပို့ဆောင်ရေးဝန်ဆောင်မှုကို စစ်တပ်မှ ဆောင်ရွက်ပေးပါ သည်။ ကျောင်း၏ အရည်အသွေးမှာ အသင့် အတင့် ရှိပြီး ကျောင်းအိမ်သာ နှင့်ကျောင်းသုံးပရိဘောဂ မှာ လုံလောက်မှုမရှိပါ။ ကျောင်းအတွက် အဟာရ အချိုး အစားမှာ ဆန်ပြုတ် ဖြစ်ပြီး တစ်ခါတစ်ရံ ထမင်းကျွေးမှုမျိုးလည်း ပြုလုပ်ပါသည်။ အဟာရ တိုက်ကျွေးမှုကို အလှူရှင်ရှိ လျှင် တစ်လ နှစ်ခါ တိုက်ကျွေး ဖြစ်ပြီး အလှူ မရှိပါက တိုက်ကျွေးမှု မရပါ ။ ထိုကျောင်းနှစ်ကျောင်း တွင် တစ်ကျောင်း ၌ တစ်ကျောင်းလျှင် အစိုးရခန့် ဆရာမ ၆ ဦးရှိပြီး ကျန် တစ်ကျောင်းတွင် ၅ ဦးရှိ သည်ကို တွေ့ရှိ ရပါသည်။

(၂.၇.၄) ပညာရေး အခက်အခဲနှင့် ပြဿနာများ

ဇယား (၃၃) ပညာရေး အခက်အခဲနှင့် ပြဿနာများ

အခက်အခဲ/ ပြဿနာ	ရှင်းလင်းချက်
ကျောင်းဆရာ/မ ရရှိနိုင်မှု	လုံလောက်မှု ရှိပါသည်။
တပည့် - ဆရာ အချိုး	၄၀
မူလတန်းပညာ ကျောင်းထွက်နှုန်း	မရှိ
မသန်စွမ်းသူများအတွက် ပညာရေး အထူးအစီအစဉ်	မရှိ (မသန်စွမ်းသူ(၁၂)ဦးရှိသော်လည်း အခြားကျောင်းသားများ နှင့်တန်းတူသင်ကြားစေပါသည်)
ကျောင်းသုံးစာအုပ်နှင့်စာရေးကိရိယာ	ဗလာစာအုပ်၊ ပြဋ္ဌာန်းပုံနှိပ်စာအုပ် အပြည့် အစုံ၊ ဝတ်စုံ တစ်စုံစီ ကို ပညာရေးဦးစီးဌာနမှ ပံ့ပိုးပေးပြီး၊ လေ့ကျင့်ခန်း စာအုပ်နှင့် စာရေး ကိရိယာများကို ကျောင်းသား ဝယ်သုံးရပါသည်။
ဆင်းရဲသော မိသားစုများအတွက် ကျောင်းစရိတ် မတတ်နိုင်မှု	အနည်းငယ် သာရှိသည်ကို တွေ့ရသည်။
ကျောင်းအားကစားဆိုင်ရာ ပစ္စည်းများ လက်လှမ်းမီမှု	လုံလောက်မှု မရှိ
မိဘဆရာအသင်း၏ အခန်းကဏ္ဍ	ဖွဲ့စည်း ထားခြင်းမရှိ သေးပါ။

ရင်းမြစ် ... (၁) ဦးတည်အုပ်စု ဆွေးနွေးခြင်း - ရပ်မိရပ်ဖ အုပ်စု၊ (၂) မိဘဆရာအသင်း။

လေ့လာတွေ့ရှိချက်။ ။ ကရိမ်တိုင်ကျေးရွာ တွင် မိဘဆရာ အသင်း ဖွဲ့စည်း ထားခြင်း မရှိ သော ကြောင့် ကျေးရွာ၏ ပညာရေးပိုင်းဆိုင်ရာ တွင် လိုက်လံ ကူညီ လုပ်ဆောင်မှုများ မရှိသည်ကို တွေ့ရှိရပါသည်။ သို့သော် ကျောင်း၏ ကိစ္စရပ်များပေါ်ပေါက် လာပါက အနီးနား စစ်တပ်မှ လာ ရောက်ကူ ညီ လုပ်ဆောင် ပေးနေသည်ကို တွေ့ရှိရပါသည်။ထို့ကြောင့် ကရိမ်တိုင် ကျေးရွာ၏ ပညာရေး တွင် အခက် အခဲ မရှိသည် ကိုတွေ့ရပါသည်။

(၂.၈) ကျန်းမာရေးနှင့် အာဟာရ

(၂.၈.၁) အဖြစ်များသော ရောဂါများ

ဇယား (၃၄) အဖြစ်များသော ရောဂါများ

#	ရောဂါ	ပျံ့နှံ့မှု/ဖြစ်ပွားမှု			မှတ်ချက် / သုံးသပ်ချက်
		မြင့်	နိမ့်	မရှိ	
၁	ဝမ်းပျက်ဝမ်းလျှော			✓	
၂	သွေးလွန်တုပ်ကွေး		✓		မိုးဦးကျ ရာသီပြောင်းကာလ
၃	ငှက်ဖျား		✓		မိုးဦးကျ ရာသီပြောင်းကာလ
၄	အသက်ရှူလမ်းကြောင်း ကူးစက်ရောဂါ			✓	
၅	HIV, AIDS, လိင်မှတဆင့် ကူးစက်နိုင်သောရောဂါများ			✓	
၆	တီဘီ		✓		နှစ်ယောက်ခန့် ရှိဘူး
၇	ဆီးချို	✓			
၈	သွေးတိုး	✓			
၉	အသည်းရောဂါ (တီ၊ စီ)		✓		
၁၀	အာဟာရ ချို့တဲ့မှု			✓	
၁၁	အခြား ကူးစက်နိုင်သော ရောဂါများ			✓	

ရင်းမြစ် ... (၁) ဦးတည်အုပ်စု ဆွေးနွေးခြင်း - ရပ်မိရပ်ဖ အုပ်စု၊ အမျိုးသမီး အုပ်စု (၂) ကျေးလက်ကျန်းမာ ရေးဌာန/ကျေးလက်ကျန်းမာရေး ဌာနခွဲ။

လေ့လာတွေ့ရှိချက်။ ။ကရိမ်တိုင် ကျေးရွာတွင် ကူဆက်ရောဂါ ကျရောက်မှု ရှာပါးပြီး သွေးလွန် တုတ်ကွေး ရောဂါနှင့် ငှက်ဖျားရော ဂါကို တစ်ခါတစ်ရံ မိုးဦးကျ ရာသီ ပြောင်းကာလ တွင်သာ ဖြစ်ပေါ် တက်ကြောင်းသိ ရှိရပါသည်။

(၂.၈.၂) လွန်ခဲ့သော (၁၂) လအတွင်း ကာကွယ်ဆေးထိုးနှံမှု

ဇယား (၃၅) လွန်ခဲ့သော (၁၂) လအတွင်း ကာကွယ်ဆေးထိုးနှံမှု

စဉ်	ကာကွယ်ဆေးထိုးခြင်း	ရှိ	မရှိ	မှတ်ချက် / သုံးသပ်ချက်
၁	အဆုတ်ရောဂါ		✓	
၂	ဆုံဆို့၊ ကြက်ညှာ၊ မေးခိုင်နှင့် အသည်းရောင် အသားဝါ	✓		အသဲရောင် အသားဝါ ရောဂါမျှ
၃	ပိုလီယိုရောဂါ		✓	
၄	မေးခိုင် (ကိုယ်ဝန်ဆောင် ကာလအတွင်း)		✓	
၅	ဝက်သက်ရောဂါ		✓	
၆	အခြား စုပေါင်းကာကွယ်ဆေး ထိုးနှံမှု		✓	
၇	အာဟာရ မှတ်တမ်းယူမှု (အရပ်အမြင့်၊ အလေးချိန်၊ လက်မောင်းပတ်)		✓	
၈	အာဟာရပညာပေး အစီအစဉ်		✓	

ရင်းမြစ် ... (၁) ဦးတည်အုပ်စု ဆွေးနွေးခြင်း - ရပ်မိရပ်ဖ အုပ်စု၊ အမျိုးသမီး အုပ်စု၊ (၂) ကျေးလက်ကျန်းမာရေးဌာန/ကျေးလက်ကျန်းမာရေး ဌာနခွဲ။

လေ့လာတွေ့ရှိချက်။ ။ ကရိမ်တိုင် ကျေးရွာတွင် လွန်ခဲ့သော ၁၂ လအတွင်း ကာကွယ်ဆေးများ လာရောက် ထိုးပေးခြင်းမျိုး မရှိပါ။ ထို့ကြောင့် ကျန်းမာရေး အသိ ပညာရှိသော တစ်ချို့ ကျေးရွာသူ ရွာသား များက ဆေးရုံး ဆေးခန်း များသို့ ကိုယ်တိုင်သွားရောက် ထိုးယူကြသည်ကို တွေ့ရှိ ရသည်။

(၂.၈.၃) ကျန်းမာရေးအထောက်အပံ့များ(ဆေးရုံ/ဆေးပေးခန်းများ)

ဇယား (၃၆) ကျန်းမာရေး အထောက်အပံ့နှင့် ဝန်ဆောင်မှုများ

ကျန်းမာရေး ဝန်ဆောင်မှု	ခရီး အကွာ အဝေး (မိုင်)	အခန်း/ ကုတင် (လုံလောက်မှု ရှိ/မရှိ)	ကျန်းမာရေး ဝန်ထမ်းဦးရေ	ဆေးနှင့်ပတ်သက်သော အသုံးအဆောင်ပစ္စည်း များ (လုံလောက်မှု/ မလုံလောက်မှု)	မှတ်ချက်
ကျေးလက် ကျန်းမာရေး ဌာနခွဲ	-	-	-	-	-
မြို့နယ် ဆေးရုံ	၁ မိုင်	၂၅ ခုတင် ဆန့် ဆေးရုံ	ဆရာဝန် - ၁	ဆေးဝါးလုံလောက် သို့လျှောင့်မှု ပုံစံကောင်း	

ကျန်းမာရေး ဝန်ဆောင်မှု	ခရီး အကွာ အဝေး (မိုင်)	အခန်း/ ကုတင် (လုံလောက်မှု ရှိ/မရှိ)	ကျန်းမာရေး ဝန်ထမ်းဦးရေ	ဆေးနှင့်ပတ်သက်သော အသုံးအဆောင်ပစ္စည်း များ (လုံလောက်မှု/ မလုံလောက်မှု)	မှတ် ချက်
			သူနာပြု - ၃ သားဖွားဆရာ မ - ၄		
ဆေးဆိုင်	-	အိမ်ဆိုင်များ	ဆေးဝါးကျွမ်း ကျင်သူ (ဟုတ်/မဟုတ်) -မဟုတ်	-	

ရင်းမြစ် ... (၁) ဦးတည်အုပ်စု ဆွေးနွေးခြင်း - ရပ်မိရပ်ဖ အုပ်စု၊ အမျိုးသမီး အုပ်စု၊ (၂) ကျေးလက်ကျန်းမာရေးဌာန/ကျေးလက်ကျန်းမာရေး ဌာနခွဲ။

လေ့လာတွေ့ရှိချက်။ ။ ကရိမ်တိုင် ကျေးရွာတွင် ရောဂါဖြစ်ပွားပါက စစ်တပ်ဆေးရုံနှင့် ပြည့်သူ့ဆေးရုံတို့တွင်သာ သွားရောက် ကုသ ကြသည်ကို တွေ့ရှိရသည်။ ကျေးရွာတွင်း ဆေးဝါးရောင်းသည့်ဆိုင်ပင်မရှိသောကြောင့် လိုအပ်သော ဆေးဝါးများ အား မြို့တွင် လာရောက် ဝယ်ယူရသည်ကို တွေ့ရှိရပါသည်။ မြို့မှာလည်းကျေးရွာနှင့် မဝေးကွာ လှ သောကြောင့် ကျေးရွာသည် ဆေးဝါးပိုင်းတွင် လက်လှမ်းမှီမှုရှိသည် ကိုတွေ့ရှိရပါသည်။

(၂.၉) ရေနှင့် ပတ်ဝန်းကျင် သန့်ရှင်းရေး

(၂.၉.၁) သောက်သုံးရေရရှိမှု

ဇယား (၃၇) သောက်သုံးရေရရှိနိုင်မှု

ရေရရှိနိုင်မှု	အရေအတွက်	အကောင်း/အဆိုး	လက်ရှိ/လုံလောက်မှု			အခြား
			နွေ	မိုး	ဆောင်း	
ရေတွင်း	၂၂	မကောင်း	✓	✓	✓	
အဝီစိတွင်း/စက်တပ်	၁	ကောင်း	✓	✓	✓	
အဝီစိတွင်း/တုံကင်	-	-	-	-	-	
မိုးရေသိုလှောင်ကန်	-	-	-	-	-	
မြစ်/ချောင်း	၁	မကောင်း	✓	✓	✓	
ရေကန်	-	-	-	-	-	
စိမ့်စမ်းရေသွယ်တန်းခြင်း	-	-	-	-	-	

ရင်းမြစ်... (၁) အိမ်ထောင်စုစာရင်း ကောက်ယူမှု၊ (၂) ဦးတည်အုပ်စု ဆွေးနွေးခြင်း - ရပ်မိရပ်ဖ အုပ်စု၊ အမျိုးသမီး အုပ်စု၊ (၃) ကျေးရွာသယံဇာတပြုစေ့မှု။

လေ့လာတွေ့ရှိချက်။ ။ ကရိမ်တိုင် ကျေးရွာ၏ သောက်သုံးရေ ရရှိမှုတွင် ရေတွင်း၊ အဝီစိတွင်း နှင့်

စိမ့်စမ်းရေးကို အသုံးပြု ကြပြီး အဝီစိ တွင်း သာလျှင် ရေကောင်းမွန်သောကြောင့် ကျန်ရေများအား သုံးရေစိုက်ပျိုးရေး အဖြစ်သာ အသုံးပြုကြသည်။ အဝီ စိရေ သည်လည်းကျေးရာ၏ တစ်ဝက်ခန့် သာရရှိသော ကြောင့် ကျန်တစ်ဝက် သည် တွင်းရေစမ်းရေး များသာ သုံးစွဲကြပြီး သောက်ရေ အဖြစ် ကြို ချက်သောက်သုံး ကြသည်။ ထိုရေများသည် ၁၂ လ ရာသီစလုံး အနည်းငယ် လုံလောက်မှုရှိပါသည်။ ကျေးရွာတွင် ရှိသော အဝီစိ တွင်းမှာလည်း ERLIP စီမံကိန်းမှာ လာရောက်ပြုလုပ်ထားသည်ကို တွေ့ရှိ ရပါသည်။

(၂.၉.၂) သန့်ရှင်းရေး အခြေအနေ (အိမ်သာအမျိုးအစားနှင့် အိမ်ထောင်စု အရေအတွက်)

ဇယား (၃၈) အိမ်သာ အမျိုးအစား

သုံးစွဲနိုင်သောအိမ်သာ အမျိုးအစား	သုံးစွဲနိုင်သော အိမ်ထောင်စု	ရှင်းလင်းချက်
ရေလောင်း/ယင်လုံအိမ်သာ	၇၁	
ကျင်းအိမ်သာ	၁၂	
မြေ/ရေပေါ်အိမ်သာ	၁	
တောထိုင်		
စုစုပေါင်း	၈၄	ပေါင်းတက် ၆- အိမ်

ရင်းမြစ်... (၁) အိမ်ထောင်စုစာရင်း ကောက်ယူမှု၊ (၂) ဦးတည်အုပ်စု ဆွေးနွေးခြင်း - ရပ်မိရပ်ဖ အုပ်စု၊ အမျိုးသမီး အုပ်စု၊ (၃) ကျေးလက်ကျန်းမာ ရေးဌာန/ကျေးလက်ကျန်းမာရေး ဌာနခွဲ။

လေ့လာတွေ့ရှိချက်။ ။ အိမ်သာအသုံးပြုမှုအနေဖြင့် ကရိမ်တိုင် ကျေးရွာသည် ကျန်းမာရေး အသိပညာ များရှိသောကြောင့် အများစုသည်ယင်လုံအိမ်သာ နှင့် ကျင်းတက် အိမ်သာများကိုသာ သုံးစွဲကြသောကြောင့် ကျေးရွာတွင် ဝမ်းရောဂါများ ဖြစ်ပွားမှုပင် မရှိသည်ကို တွေ့ရှိရပါသည်။

(၂.၁၀) ကျား-မ ရေးရာကိစ္စရပ်ဆိုင်ရာ

ဇယား (၃၉) ကျား-မ ရေးရာကိစ္စရပ်ဆိုင်ရာ

#	ကျား-မ ရေးရာကိစ္စရပ်ဆိုင်ရာ	ရှိ	မရှိ	မှတ်ချက် / သုံးသပ်ချက်
၁	ကျေးရွာ စီမံအုပ်ချုပ်မှုစနစ်တွင် အမျိုးသမီး များ တက်ကြွစွာ ပါဝင်မှု/ခေါင်းဆောင်မှု		✓	ဝမ်းစာ အခက်အခဲကောင့်
၂	ကျေးရွာဖွံ့ဖြိုးရေးလုပ်ငန်းများနှင့် အဖွဲ့အစည်း များတွင် အမျိုးသမီးများ	✓		ပါဝင်ခွင့်၊ ဆွေးနွေးခွင့်၊ ဆုံးဖြတ်ခွင့် များ ရရှိကြပါသည်။

#	ကျား-မ ရေးရာကိစ္စရပ်ဆိုင်ရာ	ရှိ	မရှိ	မှတ်ချက် / သုံးသပ်ချက်
	တက်ကြွစွာ ပါဝင် ဆောင်ရွက်မှု			
၃	လွန်ခဲ့သောနှစ်အတွင်း ကျေးရွာအတွင်းရှိ မိန်းကလေးများ/အမျိုးသမီးများအား သံသယ ဖြစ်ဖွယ် အကြမ်းဖက်မှု (သို့) တိုင်ကြားမှုများ		✓	
၄	အမျိုးသမီးရေးရာ အကြမ်းဖက်မှုများအတွက် ဥပဒေနှင့် တရားမျှတမှုဆိုင်ရာများအတွက် လူထု၏ အသိအမြင်ရှိမှု		✓	
၅	အခြား (ရှိလျှင်)		✓	

ရင်းမြစ်... (၁) အဖွဲ့အစည်းများစာရင်း၊ (၂) ဦးတည်အုပ်စု ဆွေးနွေးခြင်း - ရပ်မိရပ်ဖ အုပ်စု၊ အမျိုးသမီး အုပ်စု။

လေ့လာတွေ့ရှိချက်။ ။ကရိမ်တိုင် ကျေးရွာ၏ စီမံအုပ်ချုပ်မှု စနစ်တွင် ဝမ်းစာ အခက်အခဲ ကြောင့် အမျိုးသမီးများ တက်ကြွစွာပါဝင်မှုမရှိ ပါ။သို့သော် ဖွံ့ဖြိုးရေး လုပ်ငန်းများပြုလုပ်မည် ဆို ပါ က တက်ကြွစွာ ပါဝင်လုပ်ဆောင်ကြမည်ဖြစ်ကြောင်းပြောကြားသည်ကိုတွေ့ရသည်။

(၂.၁၁) အခြေခံ အဆောက်အဦများ အခြေအနေ

(၂.၁၁.၁) ကျေးရွာ၏ လမ်းတည်ရှိမှု

ဇယား (၄၀) ကျေးရွာ၏ လမ်းတည်ရှိမှု အခြေအနေ

လမ်း အမျိုးအစား	အမျိုးအစား (၁/၂/၃/၄)	ကောင်းသင့် /ညံ့	တည်ဆောက် ခဲ့သောနှစ်	ရာသီအလိုက် သုံးစွဲနိုင်မှု		လမ်းအရှည်
				ပွင့်လင်း ရာသီ	တစ်နှစ် ပတ်လုံး	
ရွာတွင်းလမ်းမ	၁	သင့်	၂၀၀၁		✓	၁.၅ - မိုင်
ချဉ်းကပ်လမ်း	-	-	-	-	-	-
ရွာချင်းဆက်လမ်း	၁	ကောင်း	၂၀၁၅		✓	၁.၅ မိုင်

ရင်းမြစ်... ဦးတည်အုပ်စု ဆွေးနွေးခြင်း - ရပ်မိရပ်ဖ အုပ်စု။

မှတ်ချက်။ မြေသားလမ်း - ၁၊ ကျောက်ခင်းလမ်း - ၂၊ ကတ္တရာလမ်း/ကွန်ကရစ်လမ်း - ၃၊ သစ်သားတံတားလမ်း - ၄

လေ့လာတွေ့ရှိချက်။ ။ကရိမ်တိုင် ကျေးရွာသည် မိန်းလမ်း မကြီးနှင့် ကပ်လျက်ရှိသောကြောင့် လမ်းပန်းဆက်သွယ်ရေး ကောင်းမွန်လှသည်။

(၂.၁၁.၂) ကျေးရွာ၏ တံတားတည်ရှိမှု

ဇယား (၄၁) ကျေးရွာ၏ တံတားတည်ရှိမှု အခြေအနေ

တံတား အမျိုးအစား	အရွယ်အစား	ကောင်း/သင့်/ညံ့	တည်ဆောက်ခဲ့သောနှစ်	အသုံးပြုနိုင်သည့်ရာသီ	
				ပွင့်လင်းရာသီ	တစ်နှစ်ပတ်လုံး
ဆိပ်ခံတံတား	-	-	-	-	-
သစ်သားတံတား	-	-	-	-	-
ကွန်ကရစ်တံတား	-	-	-	-	-
ကြိုးတံတား	-	-	-	-	-
ရေပြွန်	-	-	-	-	-

ရင်းမြစ်... ဦးတည်အုပ်စု ဆွေးနွေးခြင်း - ရပ်မိရပ်ဖ အုပ်စု။

လေ့လာတွေ့ရှိချက်။ ။ကရိမ်တိုင်ကျေးရွာ တွင် မည်သည့် တံတားမှ လိုအပ်မှု မရှိပါ။ အကြောင်း မှာ မြို့နှင့် တစ်ဆစ်တည်း မြေပြင်တွင် တည်ရှိသောကြောင့်ဖြစ်ပါသည်။

(၂.၁၁.၃) ရေကြောင်း သယ်ယူပို့ဆောင်ရေး

ဇယား (၄၂) ရေကြောင်း သယ်ယူပို့ဆောင်ရေး

သယ်ယူပို့ဆောင်ရေး	အကွာအဝေး (မိုင်)	ယာဉ်အမျိုးအစား	ရာသီအလိုက် သုံးစွဲနိုင်မှု	
			ပွင့်လင်းရာသီ	တစ်နှစ်ပတ်လုံး
မြစ်ကြောင်း	-	-	-	-
ပင်လယ်ရေကြောင်း	-	-	-	-

ရင်းမြစ်... ဦးတည်အုပ်စု ဆွေးနွေးခြင်း - ရပ်မိရပ်ဖ အုပ်စု။

မှတ်ချက်။ ၁ - လှေ၊ သမ္ဗန် ၂ - မော်တော် ၃ - သင်္ဘော

လေ့လာတွေ့ရှိချက်။ ။ကရိမ်တိုင် ကျေးရွာသည် ကုန်းမြေတွင် တည်ရှိသောကြောင့် ရေကြောင်း ဆက်သွယ်ရေးမရှိပါ။

(၂.၁၁.၄) သယ်ယူပို့ဆောင်ရေးယာဉ်များနှင့် ဝန်ဆောင်မှုများ

ဇယား (၄၃) သယ်ယူပို့ဆောင်ရေးယာဉ်များ

ယာဉ်အမျိုးအစား	စက်လှေ	လှေ၊ သမ္ဗန်	စက်ဘီး	မော်တော်ဆိုင်ကယ်	ဘေးတွဲဆိုင်ကယ်	ကား	မြင်းလှည်း	နွားလှည်း
အရေအတွက်			၁၅	၃၅	၄	၅	-	-

ရင်းမြစ်...အိမ်ထောင်စုစာရင်း ကောက်ယူမှု။

လေ့လာတွေ့ရှိချက်။ ။ ကရိမ်တိုင် ကျေးရွာတွင် ကုန်းတွင်းသာဖြစ်သောကြောင့် သယ်ယူပို့ဆောင်ရေးတွင်းအဓိက ဆိုင်ကယ်ဖြင့် သာ သယ်ယူပို့ဆောင်ကြသည်။

(၂.၁၂) လျှပ်စစ်မီးရရှိမှု

ဇယား (၄၄) လျှပ်စစ်မီးရရှိမှု အခြေအနေ

ရင်းမြစ်	အိမ်ထောင်စု	ပြုပြင်ထိန်းသိမ်းရေးစနစ် (ကောင်း/သင့်/ညံ့)	အခက်အခဲရှိ/မရှိ
မဟာဓာတ်အားလိုင်း	၅၀	ကောင်း	
ဆိုလာစနစ်	၄၀	သင့်	
အသေးစားရေအားလျှပ်စစ်	-	-	
ဒီဇယ်သုံးအင်ဂျင်	၃	သင့်	
လေစွမ်းအင်	-	-	
ဇီဝလောင်စာ	-	-	
ဖယောင်းတိုင်	၅	-	

ရင်းမြစ်... (၁) အိမ်ထောင်စုစာရင်း ကောက်ယူမှု၊ (၂) ဦးတည်အုပ်စု ဆွေးနွေးခြင်း - ရပ်မိရပ်ဖ အုပ်စု။

လေ့လာတွေ့ရှိချက်။ ။ ကရိမ်တိုင်ကျေးရွာတွင် အများစုမှာ ဖယောင်းတိုင် မီးများကို အသုံးပြု နေရပြီး စီးပွားရေး အဆင်ပြေသူ အချို့သာ ဆိုလာ နှင့် ကိုယ်ပိုင်မီးစက်များအသုံးပြုသည်ကိုတွေ့ရှိ ရပါသည်။

(၂.၁၃) ဆက်သွယ်ရေးနှင့် သတင်းအချက်အလက်ဆိုင်ရာ နည်းပညာ

ဇယား (၄၅) ဆက်သွယ်ရေးနှင့် သတင်းအချက်အလက် နည်းပညာ အခြေအနေ

စဉ်	ဖုန်း	ရေဒီယို	တီဗွီ	ဂြိုဟ်တုစလောင်း	အောက်စက်
အရေအတွက်	၁၄၉	၈	၄၇	၃၈	

ရင်းမြစ်... (၁) အိမ်ထောင်စုစာရင်း ကောက်ယူမှု၊ (၂) ဦးတည်အုပ်စု ဆွေးနွေးခြင်း - ရပ်မိရပ်ဖ အုပ်စု။

လေ့လာတွေ့ရှိချက်။ ။ ကရိမ်တိုင်ကျေးရွာ သည်ဖုန်းလိုင်းဆက်သွယ်ရေးများကောင်းမွန် သော ကြောင့် အိမ်ထောင်စု တိုင်း ဖုန်းကို အသုံးပြုကြသည်။ အင်တာနက်လိုင်းများလည်းကောင်းမွန်သော ကြောင့် ကျေးရွာ၏ လူငယ်များ အင်တာနက်ကောင်းမွန်စွာ အသုံးပြုနေကြသည်ကိုတွေ့ရှိရပါသည်။ ထို့အပြင် မြို့နှင့်နီးခြင်း ဖုန်းလိုင်းများကောင်းမွန်ခြင်းကြောင့် တသင်းအချက်အလက်များ ရရှိမှု နှောင့်နှေးခြင်း မရှိပါ။

(၂.၁၄) ယဉ်ကျေးမှုနှင့် လူငယ်ဖွံ့ဖြိုးရေး

ဇယား (၄၆) ယဉ်ကျေးမှုနှင့် လူငယ်ဖွံ့ဖြိုးရေး အခြေအနေ

လုပ်ငန်းအမည်	ဝန်ဆောင်မှု
အပန်းဖြေနိုင်သည့်နေရာများအား လက်လှမ်းမီမှု	မရှိပါ။
လူမှုရေးလုပ်ငန်းများတွင် ပါဝင်မှု	အားကောင်းပါသည်။
ဘာသာရေးလုပ်ငန်းများတွင် ပါဝင်မှု	အားကောင်းပါသည်။
အားကစားပစ္စည်းများအား လက်လှမ်းမီမှု	နည်းပါးပါသည်။
ဖွံ့ဖြိုးရေးလုပ်ငန်းများတွင် ပါဝင်မှု	အသင့်အတင့် ရှိကြပါသည်။
ရိုးရာယဉ်ကျေးမှု ထိန်းသိမ်းရေး	ဘာသာရေးဘက်တွင် အားသန်ကြပါသည်။
စာကြည့်တိုက်၊ အင်တာနက်စသည်များအား လက်လှမ်းမီမှု	ရှိပါသည်။

ရင်းမြစ်... ဦးတည်အုပ်စု ဆွေးနွေးခြင်း - လူငယ် အုပ်စု။

လေ့လာတွေ့ရှိချက်။ ။ ကရိမ်တိုင် ကျေးရွာရှိ လူငယ်များသည်။ လူမှုရေး ဘာသာရေး ဖွံ့ဖြိုးရေးလုပ်ငန်းများတွင် ပါဝင်မှုအားကောင်းသကဲ့သို့ ရိုးရာ ယဉ်ကျေးမှု ထိန်းသိမ်းရေးတွင် လည်းအားကောင်းကြောင်းတွေ့ရှိရသည်။ သို့သော် အားကစားလက်လှမ်းမီမှုမရှိပါ။အကြောင်းမှာ အားကစားပြုလုပ်ကြရန် မြေနေရာများ မရှိ သောကြောင့်ဖြစ်သည်။

(၂.၁၅) ကျေးရွာတည်ငြိမ်ရေးနှင့် ဘေးကင်းလုံခြုံရေး အခြေအနေ

(၂.၁၅.၁) လုံခြုံရေးဆိုင်ရာ ဝန်ဆောင်မှုများအား လက်လှမ်းမီမှု

ဇယား (၄၇) ဘေးကင်းလုံခြုံရေး၊ ဝန်ဆောင်မှု အထောက်အကူများအား လက်လှမ်းမီမှု

ဝန်ဆောင်မှုများ	ရှင်းလင်းချက်
ဆက်သွယ်ရေးဆိုင်ရာ အဆောက်အဦ များအား လက်လှမ်းမီမှု	ဖုန်းလိုင်း ဆက်သွယ်ရေး ကောင်းပါသည်။
အာမခံလုပ်ငန်းများအား လက်လှမ်းမီမှု	မရှိပါ။
လူထုအခြေပြုသဘာဝဘေးအန္တရာယ်လျှော့ချရေးအစီအစဉ်	မရှိပါ။
ရဲစခန်းများအား လက်လှမ်းမီမှု	ဘုတ်ပြင်းရဲစခန်း - ၁မိုင်

ရင်းမြစ်... ဦးတည်အုပ်စု ဆွေးနွေးခြင်း - ရပ်မိရပ်ဖ။

လေ့လာတွေ့ရှိချက်။ ။ ကရိမ်တိုင် ကျေးရွာသည်မြို့နှင့် နီးခြင်း စစ်တပ်၏ အနီးအနားတွင်တည်ရှိသောကြောင့် ကျေးရွာတွင် လုံခြုံမှုရှိသည်ကို တွေ့ရှိရပါသည်။

(၂.၁၅.၂) မှုခင်းဖြစ်ပွားမှု

ဇယား (၄၈) မှုခင်းဖြစ်ပွားမှု အခြေအနေ

	လူကုန်ကူးမှု	ရိုးမှု	မူးယစ်ဆေးသုံးစွဲမှု	အကြမ်းဖက်မှု
စိုးရိမ် /သာမန်/မရှိ	-	-	-	-

ရင်းမြစ်... ဦးတည်အုပ်စု ဆွေးနွေးခြင်း - ရပ်မိရပ်ဖ အုပ်စု၊ အမျိုးသမီး အုပ်စု။

လေ့လာတွေ့ရှိချက်။ ။ ကရိမ်တိုင်ကျေးရွာတွင် မှုခင်း ဖြစ်ပွားမှုများလုံးဝမရှိသည် ကို တွေ့ရှိရပါသည်။

၅။ နောက်ဆက်တွဲများ

ကျေးရွာဖွံ့ဖြိုးရေးအစီအစဉ်

ကျေးရွာ- ကရိုင်တိုင်

အုပ်စု -အတွင်းဘုတ်ပြင်း

စဉ်	အခက်အခဲ/ပြဿနာ	အခက်အခဲဖြစ်စေသော အကြောင်းအရင်း/ဇစ်မြစ်	အခြေအနေကောင်းများ	အဟန့်အတား	ဖြေရှင်းရန်နည်းလမ်း	အဆိုပြုစီမံချက်
ကဏ္ဍ - ကျေးရွာဖွံ့ဖြိုးရေးဆိုင်ရာ စီမံခန့်ခွဲမှု						
၁။	<ul style="list-style-type: none"> လက်ရှိကျေးရွာ အဖွဲ့အစည်းများ စွမ်းဆောင်ရည် အားနည်းခြင်း လူမှုရေး၊ ဘာသာရေးဆိုင်ရာ အဖွဲ့သာရှိပြီး စီးပွားရေး၊ ဘက်စုံဖွံ့ဖြိုးရေး စီမံခန့်ခွဲသည့် အဖွဲ့များ မရှိခြင်း ဦးဆောင်မှုအပိုင်းတွင် အမျိုးသမီးများ နေရာမရခြင်း။ 	<ul style="list-style-type: none"> ဖွံ့ဖြိုးရေးလုပ်ငန်းများအား အချိန်ပေးနိုင်သူ နည်းခြင်း။ ကျေးရွာအဖွဲ့အစည်းများစွမ်းဆောင်ရည် မြင့်တင်ရေး အစီအစဉ်များမရရှိခြင်း၊ စီမံကိန်းရေးဆွဲ၍ ကျေးရွာဖွံ့ဖြိုးရေးအကောင်အထည်ဖော်သည့် စနစ်မရှိသေးခြင်း၊ ဓလေ့ထုံးစံအရ 	<ul style="list-style-type: none"> ကျေးရွာဖွံ့ဖြိုးရေးစီမံကိန်းအကောင်အထည်ဖော်နည်းများ လေ့ကျင့်ရန် နိုင်ငံတော်၏ အသက်မွေးဝမ်းကျောင်းဖွံ့ဖြိုးရေးနှင့် ဝင်ငွေတိုးစီမံကိန်း ရှိခြင်း 	<ul style="list-style-type: none"> ကျေးရွာဖွံ့ဖြိုးရေးအဖွဲ့အစည်းများ စွမ်းရည်မြှင့်တင်ရေးအတွက် မြို့နယ်အဆင့်မှ နည်းပညာအကူအညီများ စဉ်ဆက်မပြတ်ရရှိနိုင်မည့် အစီအစဉ်များမရှိခြင်း 	<ul style="list-style-type: none"> ဖွဲ့စည်းပြီးသောအဖွဲ့များကို စွမ်းရည်မြှင့်တင်ရေးလုပ်ငန်းများ ဆောင်ရွက်ခြင်း (အဖွဲ့အစည်းဆိုင်ရာစီမံခန့်ခွဲမှု၊ ငွေကြေးဆိုင်ရာစီမံခန့်ခွဲမှု၊ စီမံကိန်းရေးဆွဲ အကောင်အထည်ဖော်မှုဆိုင်ရာ များ) 	<ul style="list-style-type: none"> ၁။ ကျေးရွာဖွံ့ဖြိုးရေးအဖွဲ့များ စွမ်းရည်မြှင့်တင်ခြင်း။
• ကဏ္ဍ - သီးနှံထုတ်လုပ်ရေး						
၂။	<ul style="list-style-type: none"> သီးနှံစိုက်ပျိုးသူနည်းပါးခြင်း စိုက်ပျိုးနည်းပညာ ဗဟုသုတအားနည်းခြင်း 	<ul style="list-style-type: none"> စိုက်ပျိုးသည့် ဥယျာဉ်ခြံနှင့် ရေအရင်းအမြစ် ဝေးကွာနေခြင်း၊ ကုန်းမြင့်ဒေသများတွင် 	<ul style="list-style-type: none"> နှစ်ရှည်သီးနှံခြံများတွင် နှစ်တိုသီးနှံများအား ကာလတိုဝင်ငွေရသီးနှံအဖြစ် စိုက်ပျိုးထုတ်လုပ်နိုင်ခြင်း 		<ul style="list-style-type: none"> ကြားသီးနှံများ စိုက်ပျိုးလာနိုင်စေရန် အသိပညာနှင့် နည်းပညာများတောင်းခံခြင်း၊ ငွေပေါ်လွယ်သည့် ရာသီပေါ် 	<ul style="list-style-type: none"> ၂။ သီးနှံစိုက်ပျိုးရေး နည်းပညာဝန်ဆောင်မှုများ ရရှိအောင်ဆောင်ရွက်ခြင်း၊ (စိုက်ပျိုးနည်း၊ ဈေးကွက်၊

		<ul style="list-style-type: none"> ရှိနေခြင်း၊ မြေပိုင်ဆိုင်သူ နည်းပါးခြင်း သီးနှံစိုက်ပျိုးရေးဆိုင်ရာနည်းပညာဝန်ဆောင်မှု ထိရောက်စွာမရရှိခြင်း၊ အရင်းအနှီး လုံလောက်မှု မရှိခြင်း။ 			<ul style="list-style-type: none"> သီးနှံများစိုက်ပျိုးသည့်နည်းပညာများ ရရှိရန် စိုက်ပျိုးရေးဦးစီးဌာနနှင့် ချိတ်ဆက်ခြင်း၊ အတိုးနှုန်းသက်သာသော ချေးငွေများ ရရှိရန် ချိတ်ဆက်ခြင်း၊ ဈေးကွက်ဆိုင်ရာ ဗဟုသုတများ ဆွေးနွေးပွဲများ ပြုလုပ်ခြင်း။ 	လုပ်ငန်း စီမံခန့်ခွဲမှု)
--	--	--	--	--	--	--------------------------

ကဏ္ဍ - မွေးမြူရေး						
၃။	<ul style="list-style-type: none"> ဝက်၊ ကြက်ရောဂါကျရောက်၍ ဆုံးရှုံးခြင်း မြေနေရာ၊အရင်းအနှီး၊ မျိုးကောင်းမျိုးသန့် ရရှိရန် ခက်ခဲခြင်း။ 	<ul style="list-style-type: none"> ကာကွယ်ဆေးထိုးသည့် အစီအစဉ်များ မရှိခြင်း။ 	<ul style="list-style-type: none"> မွေးမြူရေးလုပ်ငန်းကို မိသားစုအပိုင်ငွေရလုပ်ငန်း အဖြစ်လုပ်ကိုင်ရန် အမျိုးသမီးများ အချိန်ပေးနိုင်ခြင်း 	<ul style="list-style-type: none"> တိရစ္ဆာန်ရောဂါကာကွယ်ကုသရေး နည်းပညာဝန်ဆောင်မှုများ ရရှိရန် မလွယ်ကူခြင်း 	<ul style="list-style-type: none"> မွေးမြူရေးလုပ်ငန်း စီမံခန့်ခွဲမှု နှင့် နည်းပညာများရရှိရန် မွေးကုဦးစီးဌာနသို့ တင်ပြ တောင်းခံခြင်း၊ အတိုးနှုန်းသက်သာသော ချေးငွေများရရှိရန် စီစဉ်ခြင်း။ 	၃။ တစ်နိုင်တစ်ပိုင် မွေးမြူရေးလုပ်ငန်းများ လုပ်ကိုင်နိုင်အောင် ဆောင်ရွက်ခြင်း

ကဏ္ဍ - စိုက်ပျိုး၊ မွေးမြူရေးမဟုတ်သော အခြားဝင်ငွေတိုးလုပ်ငန်းများ						
၄။	<ul style="list-style-type: none"> အမျိုးသမီးများ ဝင်ငွေရလုပ်ငန်းများ မလုပ်ကိုင်နိုင်ခြင်း အသက်မွေးဝမ်းကျောင်း ဆိုင်ရာကျွမ်းကျင်မှု အားနည်းခြင်း 	<ul style="list-style-type: none"> အတန်းပညာတတ်မြောက်သူ နည်းခြင်း၊ ပြင်ပထွက် လေ့လာမှု အားနည်းခြင်း။ 	<ul style="list-style-type: none"> ဝင်ငွေရလုပ်ငန်းလုပ်ကိုင်ရန် အမျိုးသမီးများ အချိန်ပေးနိုင်ခြင်း ဥယျာဉ်ခြံသီးနှံ ထွက်ကုန်များအား ကုန်ချောပြုလုပ်ရန် အခွင့်အလမ်းများ ရှိခြင်း 	<ul style="list-style-type: none"> လုပ်ငန်းအခွင့်အလမ်းတိုးတက်ရေးစီမံကိန်းများ ဒေသတွင်း၌ မရှိခြင်း 	<ul style="list-style-type: none"> အလုပ်အကိုင်အခွင့်အလမ်းများ လက်လှမ်းမီမှုတိုးတက်ရေးအစီအစဉ်များဖြင့် ကျေးရွာလူထုအားကူညီရန် မြို့နယ်အဆင့်သို့တင်ပြခြင်း 	၄။ စိုက်ပျိုးမွေးမြူရေးမဟုတ်သော ဝင်ငွေရလုပ်ငန်းများ လုပ်ကိုင်နိုင်ရန်ဆောင်ရွက်ခြင်း

ကဏ္ဍ - ငွေကြေးလက်လှမ်းမီမှုနှင့် ဘဏ်လုပ်ငန်း						
၅။	<ul style="list-style-type: none"> သင့်တင့်သော ချေးငွေ ရရှိရန် ခက်ခဲခြင်း 	<ul style="list-style-type: none"> တစ်ဦးနှင့် တစ်ဦး ယုံကြည်မှု အားနည်းခြင်း၊ ပြန်မဆပ်နိုင်မည်ကို စိုးရိမ်ခြင်း ရွှေပြောင်းနေထိုင်မှုများ ရှိခြင်း အပေါင်ခံပစ္စည်း မရှိခြင်း 		<ul style="list-style-type: none"> အသေးစားချေးငွေဝန်ဆောင်မှုများ မြို့နယ်တွင်း၌ မဖွံ့ဖြိုးခြင်း 	<ul style="list-style-type: none"> အတိုးနှုန်းသက်သာသော ငွေချေးရရှိနိုင်ရန် မြို့နယ်အဆင့်သို့ တင်ပြခြင်း၊ လူထုကိုယ်တိုင် ဦးဆောင် သည့် ငွေစုငွေချေးအဖွဲ့များ 	၅။ အစုအဖွဲ့စနစ်ဖြင့် ချေးငွေရရှိရေး ဆောင်ရွက်ခြင်း

		• အတိုးနှုန်း မြင့်မားခြင်း			ထူထောင်ခြင်း	
ကဏ္ဍ - ပညာရေး						
၆။	<ul style="list-style-type: none"> • အလယ်တန်း အထက်တန်းပညာ ပြီးစီးမှု နည်းခြင်း • ကျောင်းအိမ်သာ ကောင်းမွန်မှု မရှိခြင်း • ပညာရေး အဆောက်အအုံ၊ အသုံးအဆောင်ပစ္စည်းများ ကောင်းမွန်မှု မရှိခြင်း 	<ul style="list-style-type: none"> • စားဝတ်နေရေး မပြေလည်မှုများခြင်း၊ • မိသားစုလုပ်ငန်းများတွင် ဝင်ရောက် လုပ်ကိုင်ကြခြင်း • ပညာရေးကုန်ကျစရိတ် များလာခြင်း၊ • ပြုပြင်ထိန်းသိမ်းမှု အားနည်းခြင်း၊ 			<ul style="list-style-type: none"> • ပညာရေးအား စိတ်ဝင်စားမှု မြင့်မားလာစေရန်အသိပညာ ပေးလုပ်ငန်းများ ဆောင်ရွက်ခြင်း၊ • အဆင်မပြေသောကျောင်းသားများအား ပညာရေး အတွက် ထောက်ပံ့ပေးနေ သော အဖွဲ့များနှင့် ချိတ်ဆက် ခြင်း၊ • စာသင်ကျောင်းအတွက် ပြုပြင်ထိန်းသိမ်းမည့် အစီအစဉ်များ ရေးဆွဲခြင်း၊ • ကျောင်းရန်ပုံငွေ ရှာဖွေခြင်း/ စုဆောင်းခြင်း၊ • သန့်ရှင်းရေးဆိုင်ရာ အလေ့အကျင့်ကောင်းများ ပျိုးပေါင်းခြင်း၊ 	<p>၆။ စာသင်ကျောင်း အခြေခံ အဆောက်အအုံများ တိုးတက်ကောင်းမွန်အောင် ဆောင်ရွက်ခြင်း၊</p> <p>၇။ ပညာတတ်မြောက်မှုတိုးတက်အောင်ဆောင်ရွက်ခြင်း</p> <p>၈။ မိဘဆရာအသင်းဖွဲ့စည်းကာ ပညာရေးကဏ္ဍ ဖွံ့ဖြိုးတိုးတက်အောင်ဆောင်ရွက်စေခြင်း</p>
ကဏ္ဍ - ကျန်းမာရေး၊ ရေနှင့် ပတ်ဝန်းကျင် သန့်ရှင်းရေး						
၇။	<ul style="list-style-type: none"> • သောက်သုံးရေ လက်လှမ်းမီမှု တိုးတက်ရန် လိုအပ်ခြင်း 	<ul style="list-style-type: none"> • ရေပေးဝေမှု စနစ်ကျရန် လိုအပ်ခြင်း၊ 			<ul style="list-style-type: none"> • အခြေခံကျန်းမာရေး အသိပညာပေး ဟောပြောပွဲများ ပုံမှန် ပြုလုပ်ခြင်း၊ • ရွာသားများ ကိုယ်တိုင် လေ့လာသင်ယူလိုစိတ်ရှိအောင် စွမ်းဆောင်ရည် မြှင့်တင်မှု ပြုလုပ်ခြင်း၊ 	<p>၉။ သောက်သုံးရေရရှိမှုနှင့် ပတ်ဝန်းကျင်သန့်ရှင်းမှု တိုးတက်အောင် ဆောင်ရွက်ခြင်း</p>
ကဏ္ဍ - လမ်း၊ တံတား၊ အခြေခံ အဆောက်အအုံ						
၉။	<ul style="list-style-type: none"> • ရွာတွင်းလမ်းများ 	<ul style="list-style-type: none"> • ပြုပြင်ထိန်းသိမ်းမှု အားနည်း 			<ul style="list-style-type: none"> • လမ်းပြုပြင်ထိန်းသိမ်းရေး 	<p>၁၀။ ရွာတွင်းလမ်းများ</p>

	ကောင်းမွန်မှု မရှိခြင်း	ခြင်း၊ • ရေလွဲပြန်၊ ရေနုတ်မြောင်း မရှိခြင်း၊			အဖွဲ့ဖွဲ့စည်း၍နည်းပညာများ ရရှိရန် ချိတ်ဆက်ဆောင်ရွက် ခြင်း၊	ကောင်းမွန်အောင် ဆောင်ရွက်ခြင်း
ကဏ္ဍ - ကျေးရွာမီးလင်းရေး						
၁၀	• အချိန်ပြည့် မီးမလင်း နိုင်ခြင်း	• ပင်မ ဓာတ်အားလိုင်း မရှိ ခြင်း၊ • ဆိုလာပြားများ အိမ်တိုင်းစေ့ ဝယ်ယူ အသုံးမပြုနိုင်ခြင်း၊		•	• ဆိုလာမီး သုံးစွဲမှု တိုးတက် လာစေရန် နည်းပညာအကူအညီရရှိရေး အတွက် သက်ဆိုင်ရာဦးစီးဌာန (လျှပ်စစ်စွမ်းအား/ကျေးလက်) နှင့် ဆက်သွယ်ဆောင်ရွက်ခြင်း၊	၁၁။ ကျေးရွာမီးလင်းရေး ဆောင်ရွက်ခြင်း
ကဏ္ဍ - လူငယ်နှင့် ယဉ်ကျေးမှု						
၁၁။	• လူငယ်ဖွံ့ဖြိုးရေးအစီ အစဉ်များမရှိသေးခြင်း	• လူငယ်ဖွံ့ဖြိုးရေး အစီအစဉ် ရေးဆွဲဆောင်ရွက်သည့် ဗဟုသုတနှင့်အလေ့အထ မရှိခြင်း၊	•	•	• လူငယ်ဖွံ့ဖြိုးရေးလုပ်ငန်းများ လေ့လာဆောင်ရွက်နိုင်ရန် မြို့နယ်အဆင့် အဖွဲ့အစည်း များထံလေ့လာခြင်း	၁၂။ လူငယ်ဖွံ့ဖြိုးရေး လုပ်ငန်းများ ဆောင်ရွက် ခြင်း
ကဏ္ဍ - သဘာဝပတ်ဝန်းကျင် ထိန်းသိမ်းရေးနှင့် ဘေးအန္တရာယ် လျော့ချရေး						
၁၂။	• အမှိုက် စွန့်ပစ်မှု စနစ်မကျခြင်း	• အမှိုက်များ စွန့်ပစ်ရန် မြေနေ ရာ/သတ်မှတ် မထားခြင်း • ပတ်ဝန်းကျင်ထိန်းသိမ်းရေး ဆိုင်ရာ အသိပညာ အားနည်း ခြင်း	•	•	• အမှိုက်များ စွန့်ပစ်ရန် မြေနေရာ သတ်မှတ်ခြင်း၊စည်းကမ်းများ သတ်မှတ် လုပ်ဆောင်ခြင်း။	

အခြေခံအဆောက်အဦးနှင့် ဦးစားပေးလုပ်ငန်းများ

ကျေးရွာ- ကရိုင်တိုင်

အုပ်စု -အတွင်းဘုတ်ပြင်း

ရက်စွဲ- ၁-၃-၂၀၂၃

ဦးစားပေး အဆင့်	ဦးစားပေးလုပ်ငန်းများ
၁	ကျေးရွာဘက်စုံသုံးခန်းမ
၂	ရွာတွင်းလမ်းကွန်ကရစ်ခင်းခြင်း
၃	စက်ရေတွင်းတူးဖော်ခြင်း
၄	ရေပိုက်လိုင်းသွယ်တန်းခြင်း
	ဆေးပေးခန်းတည်ဆောက်ခြင်း